

PROSPECTO DEFINITIVO DE DISTRIBUIÇÃO
PÚBLICA DE COTAS DA 1ª EMISSÃO DO

SPARTA INFRA

FUNDO DE INVESTIMENTO EM COTAS DE FUNDOS INCENTIVADOS DE INVESTIMENTO EM INFRAESTRUTURA RENDA FIXA CRÉDITO PRIVADO

CNPJ nº 42.730.834/0001-00

No montante total de até

R\$ 150.000.000,00*
(Cento e cinquenta milhões de reais)

Valor Unitário das Cotas (conforme abaixo definido): R\$ 100,00 (cem reais) na Data de Liquidação (conforme abaixo definida) ("**Preço de Emissão**")

Taxa de Distribuição Primária (conforme abaixo definida): R\$ 2,83 (dois reais e oitenta e três centavos) por Cota efetivamente integralizada

Preço Efetivo (conforme abaixo definido): R\$102,83 (cento e dois reais e oitenta e três centavos) por Cota subscrita ("**Preço Efetivo**")
Quantidade de Cotas inicialmente ofertadas: 1.500.000 (um milhão e quinhentas mil)

Código ISIN das Cotas: BRJUROCTF002

Código de Negociação das Cotas na B3 S.A. – Bolsa, Brasil, Balcão ("**B3**"): JURO11

Registro da Oferta CVM/SRE/2021/004, em 03 dezembro de 2021

Classificação ANBIMA: Renda Fixa Duração Livre Crédito Livre

O SPARTA INFRA FUNDO DE INVESTIMENTO EM COTAS DE FUNDOS INCENTIVADOS DE INVESTIMENTO EM INFRAESTRUTURA RENDA FIXA CRÉDITO PRIVADO ("**Fundo**"), fundo de investimento constituído sob a forma de condomínio fechado, inscrito no Cadastro Nacional de Pessoa Jurídica mantido pela Secretaria da Receita Federal do Brasil do Ministério da Economia ("**CNPJ**") sob o nº 42.730.834/0001-00, representado por seu administrador **BTG PACTUAL SERVIÇOS FINANCEIROS S.A. DTVM**, instituição financeira com sede na cidade do Rio de Janeiro, Estado do Rio de Janeiro, na Praia de Botafogo, nº 501, 5º andar (parte), Torre Corcovado, CEP 22250-040, inscrita no CNPJ sob o nº 59.281.253/0001-23, devidamente autorizada pela Comissão de Valores Mobiliários ("**CVM**") para o exercício profissional de administração de carteiras de valores mobiliários, na categoria de administrador fiduciário, nos termos do Ato Declaratório CVM nº 8.695, de 20 de março de 2006 ("**Administrador**"), está realizando uma oferta pública de distribuição primária de, inicialmente, 1.500.000 (um milhão e quinhentas mil) de cotas ("**Cotas**"), sem considerar as Cotas do Lote Adicional (conforme abaixo definido), integrantes da 1ª (primeira) emissão de Cotas do Fundo ("**Emissão**"), todas nominativas e escriturais, em classe única, com preço de emissão de R\$ 100,00 (cem reais) por Cota ("**Preço de Emissão**" ou "**Valor Unitário das Cotas**"), na Data de Liquidação, perfazendo o montante de, inicialmente, R\$ 150.000.000,00 (cento e cinquenta milhões de reais), sem prejuízo das Cotas do Lote Adicional (conforme abaixo definido), sob o regime de melhores esforços de colocação para a totalidade das Cotas, inclusive as Cotas do Lote Adicional (conforme abaixo definido), nos termos da Instrução da CVM nº 400, de 29 de dezembro de 2003 ("**Instrução CVM nº 400**") e da Instrução da CVM nº 555, de 17 de dezembro de 2014 ("**Instrução CVM nº 555**" e "**Oferta**", respectivamente). Será admitida a distribuição parcial das Cotas, nos termos dos artigos 30 e 31 da Instrução CVM nº 400, sendo que a manutenção da Oferta está condicionada à subscrição de, no mínimo, 300.000 (trezentas mil) de Cotas ("**Quantidade Mínima de Cotas**"), correspondentes a R\$ 30.000.000,00 (trinta milhões de reais), na Data de Liquidação. Colocada a Quantidade Mínima de Cotas, a Oferta poderá ser encerrada e as Cotas que não forem efetivamente subscritas e integralizadas deverão ser canceladas pelo Administrador. Caso não seja colocada a Quantidade Mínima de Cotas, a Oferta será cancelada. Para mais informações acerca da distribuição parcial das Cotas, veja a seção "Informações Relativas à Oferta", sob o título "Distribuição Parcial", na página 40 do presente Prospecto Definitivo. O Fundo poderá, por meio da Gestora (conforme abaixo definido) e do Administrador, em comum acordo com os Coordenadores, optar por emitir um lote adicional de Cotas, aumentando em até 20% (vinte por cento) a quantidade das Cotas originalmente ofertadas, ou seja, em até 300.000 (trezentas mil) Cotas ("**Cotas do Lote Adicional**"), nos termos e conforme os limites estabelecidos no artigo 14, §2º, da Instrução CVM nº 400.

O objetivo do Fundo é obter a valorização das Cotas por meio da subscrição ou da aquisição, no mercado primário ou secundário, (a) de cotas de emissão de fundos de investimento que se enquadrem no artigo 3º, *caput*, da Lei nº 12.431, de 24 de junho de 2011, que sejam administrados pelo Administrador e que prevejam em seus regulamentos a observância, no que couber, às modalidades de investimento, aos limites e às vedações estabelecidas na Resolução nº 4.661, de 25 de maio de 2018 ("**Lei nº 12.431**", "**FI-Infra**" e "**Resolução CMN nº 4.661**", respectivamente), incluindo, mas não se limitando a, cotas do Sparta Infra Master I Fundo Incentivado de Investimento em Infraestrutura Renda Fixa Crédito Privado, inscrito no CNPJ sob o nº 43.140.450/0001-92 ("**FI-Infra Master**"); e de outros ativos financeiros, observado o disposto no Regulamento (conforme abaixo definido). Os FI-Infra podem ser ou não geridos pela Gestora (conforme abaixo definido).

A Oferta será conduzida pelas instituições participantes da Oferta ("**Instituições Participantes da Oferta**") exclusivamente no Brasil, sob a coordenação da **RB INVESTIMENTOS DISTRIBUIDORA DE TÍTULOS E VALORES MOBILIÁRIOS LTDA.**, instituição financeira integrante do sistema de distribuição de valores mobiliários, com sede na cidade de São Paulo, Estado de São Paulo, na Avenida Brigadeiro Faria Lima, nº 4.400, 11º andar, Itaim Bibi, CEP 04.538-132, inscrita no CNPJ/ME sob o nº 89.960.090/0001-76 ("**RB Investimentos**" ou "**Coordenador Líder**") e **WARREN CORRETORA DE VALORES MOBILIÁRIOS E CÂMBIO LTDA.**, sociedade limitada, com sede na Cidade de Porto Alegre, Estado do Rio Grande do Sul, na Avenida Osvaldo Aranha, nº 720, conj. 201, CEP 90035-191, inscrita no CNPJ/ME sob o nº 92.875.780/0001-31 ("**Warren**" e, quando em conjunto com o Coordenador Líder "**Coordenadores**"). As Cotas serão depositadas: (a) para distribuição no mercado primário, por meio do DDA – Sistema de Distribuição de Ativos, administrado pela B3; e (b) para

negociação no mercado secundário, exclusivamente em ambiente de bolsa de valores administrado pela B3, no qual as Cotas serão liquidadas e custodiadas eletronicamente. Não serão realizados esforços de colocação das Cotas em qualquer outro país que não o Brasil. A Oferta é destinada a: **(a)** investidores pessoas físicas ou jurídicas que não sejam Investidores Institucionais (conforme abaixo definidos) e que formalizem um ou mais pedidos de reserva durante o período de reserva, junto a uma única Instituição Participante da Oferta, em valor agregado igual ou inferior a R\$ 1.000.000,00 (um milhão de reais), que equivale à quantidade máxima, na Data de Liquidação (conforme abaixo definido), de 10.000 (dez mil) Cotas, que aceitem os riscos inerentes a tal investimento ("**Investidores Não Institucionais**"); e **(b)** fundos de investimento, entidades administradoras de recursos de terceiros registradas na CVM, entidades autorizadas a funcionar pelo Banco Central do Brasil, condomínios destinados à aplicação em carteiras de títulos e valores mobiliários registrados na CVM e/ou na B3 e outros investidores institucionais autorizados a adquirir as Cotas, nos termos da regulamentação vigente e aplicável, assim como investidores pessoas físicas ou jurídicas que formalizem carta proposta em valor igual ou superior a R\$ 1.000.100,00 (um milhão e cem reais), que equivale à quantidade mínima, na Data de Liquidação (conforme abaixo definido), de 10.001 (dez mil e uma) Cotas, que aceitem os riscos inerentes a tal investimento ("**Investidores Institucionais**"). Não obstante não serem realizados quaisquer esforços de colocação a investidores estrangeiros, poderão ser aceitas ordens de investidores não residentes que tenham, por sua própria iniciativa, procurado os Coordenadores e desde que assinem sua respectiva declaração de investidor profissional estrangeiro atestando, entre outros, não terem sido procurados pelos Coordenadores em nenhuma jurisdição e que o investimento nas Cotas está em conformidade com as regras que lhes sejam aplicáveis, incluindo, sem limitação, aquelas de sua jurisdição e os mecanismos de investimento regulamentados pela Resolução nº 4.373, de 29 de setembro de 2014, do Conselho Monetário Nacional ("**CMN**"), pela Resolução CVM nº 13, de 18 de novembro de 2020 e pela Lei nº 4.131, de 3 de setembro de 1962. Em tal hipótese, as Cotas serão obrigatoriamente subscritas e integralizadas no Brasil.

As Cotas serão integralizadas na data de liquidação conforme indicada no Prospecto Definitivo da Oferta ("**Data de Liquidação**"). O preço de subscrição das Cotas corresponderá ao Preço de Emissão, na Data de Liquidação. Quando da integralização das Cotas, o Investidor deverá pagar uma taxa no valor de R\$ 2,83 (dois reais e oitenta e três centavos) por Cota efetivamente integralizada, correspondente a 2,83% (dois inteiros por cento e oitenta e três centesimos) do Preço de Emissão, na Data de Liquidação ("**Taxa de Distribuição Primária**"). Taxa de Distribuição Primária não integra o Preço de Emissão e será destinada para o pagamento ou o reembolso da Comissão de Distribuição (conforme abaixo definido) e da comissão de alocação e liquidação da B3 (conforme abaixo definido). A Gestora irá arcar com os outros custos da Oferta, incluindo: **(a)** as comissões a serem pagas aos Coordenadores, exceto a Taxa de Distribuição Primária; **(b)** honorários de advogados externos contratados para atuação no âmbito da Oferta; **(c)** taxa de registro da Oferta na CVM; **(d)** taxa de registro e distribuição das Cotas na B3 S.A. – Bolsa, Brasil, Balcão ("**B3**"); **(e)** custos com a publicação de anúncios e avisos no âmbito da Oferta; **(f)** custos com registros em cartório de registro de títulos e documentos competente; e **(g)** outros custos relacionados à Oferta, conforme aplicável. Eventuais custos não arcados pela Taxa de Distribuição Primária e/ou pela Gestora poderão ser considerados como encargos do Fundo, observado o disposto no Art. 132 e no Art. 133 da Instrução CVM nº 555.

No âmbito da Oferta, cada Investidor da Oferta deverá adquirir a quantidade mínima de 1 (uma) Cota, equivalente a R\$ 100,00 (cem reais), considerando o Valor Unitário das Cotas, sem considerar a Taxa de Distribuição Primária ("**Aplicação Inicial Mínima**"). Não há limite máximo de aplicação em Cotas.

A gestão da carteira do Fundo será realizada pela **SPARTA ADMINISTRADORA DE RECURSOS LTDA.**, sociedade limitada com sede na cidade de São Paulo, Estado de São Paulo, na Rua Fidêncio Ramos, nº 213, Conjunto 61, Vila Olímpia, CEP 04551-010, inscrita no CNPJ sob o nº 72.745.714/0001-30, devidamente autorizada pela CVM a exercer a atividade de administração de carteira de títulos e valores mobiliários, por meio do Ato Declaratório CVM nº 8.072, de 14 de dezembro de 2004 ("**Gestora**").

A constituição do Fundo foi aprovada por deliberação do Administrador, datada de 01 de julho de 2021. Em 22 de outubro de 2021, o Administrador aprovou o inteiro teor da versão vigente do regulamento do Fundo ("**Regulamento**"). A Emissão e a Oferta foram aprovadas por deliberação do Administrador, datada de 08 de setembro de 2021. O Fundo é regido pelas disposições do Regulamento, pela Instrução CVM nº 555, pelo artigo 3º, §1º, da Lei nº 12.431 e pelas demais disposições legais e regulamentares aplicáveis.

Será admitido o recebimento de reservas para a subscrição de Cotas, a partir de 27 de outubro de 2021, as quais somente serão confirmadas após o início do Período de Distribuição (conforme definido no Prospecto Preliminar).

O investimento no Fundo apresenta riscos para o investidor. Ainda que o Administrador e a Gestora mantenham sistemas de gerenciamento de riscos, não há garantia de completa eliminação da possibilidade de perdas para o Fundo e para o investidor. O Fundo não conta com garantia dos Coordenadores, do Administrador, da Gestora, do custodiante, de qualquer mecanismo de seguro ou, ainda, do Fundo Garantidor de Créditos – FGC.

As Cotas não contarão com classificação de risco conferida por agência classificadora de risco em funcionamento no país. A rentabilidade obtida no passado não representa garantia de rentabilidade futura.

O Fundo apresenta riscos de liquidez associados às características dos seus ativos. O Fundo é constituído sob a forma de condomínio fechado, de modo que as Cotas somente serão resgatadas em caso de liquidação do Fundo.

As informações contidas neste Prospecto Definitivo estão em consonância com o Regulamento, mas não o substituem. É recomendada a leitura cuidadosa tanto deste Prospecto Definitivo quanto do Regulamento, com especial atenção às cláusulas relativas ao objetivo do Fundo, à sua política de investimento e aos fatores de risco a que o Fundo está exposto.

O Fundo poderá realizar aplicações que coloquem em risco parte ou a totalidade do seu patrimônio líquido.

Este Prospecto Definitivo e o Prospecto Preliminar da Oferta estarão disponíveis nos sites do Administrador, do Coordenador Líder, das demais Instituições Participantes da Oferta, da B3 e da CVM.

A Oferta foi aprovada na CVM no dia 03 de dezembro de 2021, sendo que o registro da Oferta foi requerido junto à CVM em 09 de setembro de 2021. Registro de funcionamento do Fundo concedido em 10 de setembro de 2021.

LEIA O PRESENTE PROSPECTO DEFINITIVO ANTES DE ACEITAR A OFERTA.

O REGISTRO DA OFERTA, NÃO IMPLICA, POR PARTE DA CVM, GARANTIA DE VERACIDADE DAS INFORMAÇÕES PRESTADAS OU JULGAMENTO SOBRE A QUALIDADE DO FUNDO OU AS COTAS.

ESTE PROSPECTO DEFINITIVO NÃO DEVE, EM NENHUMA CIRCUNSTÂNCIA, SER CONSIDERADO UMA RECOMENDAÇÃO DE SUBSCRIÇÃO DAS COTAS. AO DECIDIR SUBSCREVER E INTEGRALIZAR AS COTAS, OS INVESTIDORES DEVERÃO REALIZAR SUA PRÓPRIA ANÁLISE E AVALIAÇÃO DO REGULAMENTO DO FUNDO, DE SUA POLÍTICA DE INVESTIMENTO E DOS RISCOS DECORRENTES DO INVESTIMENTO NAS COTAS, BEM COMO DA SEÇÃO "FATORES DE RISCO", NA PÁGINA 79 DESTE PROSPECTO DEFINITIVO.

LEIA A SEÇÃO "REGRAS DE TRIBUTAÇÃO DO FUNDO", NA PÁGINA 115 DESTE PROSPECTO DEFINITIVO. O INVESTIDOR DEVE LER OS FATORES DE RISCO "DESENQUADRAMENTO DO FUNDO", "ALTERAÇÃO DO REGIME TRIBUTÁRIO" E "TRIBUTAÇÃO DA DISTRIBUIÇÃO DE RENDIMENTOS", NA SEÇÃO "FATORES DE RISCO", NA PÁGINA 88 DESTE PROSPECTO DEFINITIVO.

Quaisquer outras informações ou esclarecimentos sobre o Fundo, a Oferta e este Prospecto Definitivo poderão ser obtidos junto ao Administrador, ao Coordenadores, às demais Instituições Participantes da Oferta, à B3 e à CVM.

Coordenador Líder



Coordenador



Administrador



Assessor Legal da Oferta



Gestor



Participantes Especiais



(Esta página foi intencionalmente deixada em branco)

ÍNDICE

ÍNDICE	5
GLOSSÁRIO	9
RESUMO DAS CARACTERÍSTICAS DO FUNDO E DA OFERTA	18
Fundo	18
Forma de Constituição	18
Prazo de Duração	18
Gestora	18
Coordenador Líder	18
Autorização da Emissão	18
Regime de Distribuição	18
Montante Total da Oferta	18
Quantidade Inicial de Cotas	18
Data de Liquidação	18
Lote Adicional	19
Quantidade Mínima de Cotas	19
Distribuição Parcial	19
Preço de Emissão ou Valor Unitário das Cotas	20
Taxa de Distribuição Primária	20
Aplicação Inicial Mínima ou Máxima por Investidor	21
Características, Vantagens e Restrições das Cotas	21
Período de Distribuição	21
Subscrição e Integralização das Cotas	21
Alteração das Circunstâncias, Revogação ou Modificação, Suspensão e Cancelamento da Oferta	22
Devolução e Reembolso aos Investidores	24
Público Alvo e Inadequação do Investimento	24
Pessoas Vinculadas	25
Procedimento de Alocação	26
Plano de Distribuição	26
Período de Reserva e Pedidos de Reserva	27
Investidores Não Institucionais	27
Oferta Não Institucional	27
Critério de Colocação da Oferta Não Institucional	28
Investidores Institucionais	29
Oferta Institucional	29
Critério de Colocação da Oferta Institucional	29
Disposições Comuns à Oferta Não Institucional e à Oferta Institucional	29
Investidores	30
Alocação e Liquidação da Oferta	30
Depósito e Negociação das Cotas na B3	30
Contrato de Garantia de Liquidez ou de Estabilização de Preços	30
Formador de Mercado	30
Destinação dos Recursos	31
Taxa de Performance, Taxa de Saída e Taxa de Ingresso	32

Escriturador das Cotas.....	32
Fatores de Risco.....	32
Informações Adicionais.....	32
IDENTIFICAÇÃO DO ADMINISTRADOR E DOS DEMAIS PRESTADORES DE SERVIÇOS	34
DECLARAÇÃO DO COORDENADOR LÍDER E DO ADMINISTRADOR.....	36
INFORMAÇÕES RELATIVAS À OFERTA.....	38
CARACTERÍSTICAS E PRAZOS DA OFERTA	40
Oferta e Regime de Distribuição	40
Autorização da Emissão das Cotas.....	40
Montante e Quantidade Inicial de Cotas.....	40
Opção de Lote Adicional.....	40
Distribuição Parcial	40
Valor Unitário das Cotas	41
Taxa de Distribuição Primária	41
Aplicação Inicial Mínima ou Máxima por Investidor	42
Características, Vantagens e Restrições das Cotas.....	42
Depósito e Negociação das Cotas na B3.....	42
Cronograma Tentativo das Etapas da Oferta	42
Período de Distribuição.....	43
Divulgação dos Anúncios Relacionados à Oferta.....	43
Manifestação de Aceitação ou de Revogação da Aceitação	43
Subscrição e Integralização das Cotas	43
Alteração das Circunstâncias, Revogação ou Modificação, Suspensão e Cancelamento da Oferta	44
Devolução e Reembolso aos Investidores	45
Público Alvo e Inadequação do Investimento.....	46
Procedimento de Alocação	46
Plano de Distribuição.....	47
Oferta Institucional e Não Institucional	48
Oferta Não Institucional	48
Oferta Institucional.....	51
Critério de Colocação da Oferta Institucional	52
Disposições Comuns à Oferta Não Institucional e à Oferta Institucional.....	53
Alocação e Liquidação da Oferta	53
Condições do Contrato de Distribuição	54
Remuneração dos Coordenadores e dos Participantes Especiais.....	54
Consulta do Contrato de Distribuição	55
Participantes Especiais	55
Relação entre: (a) a Gestora e o Administrador; e (b) os Coordenadores	56
Demonstrativo dos Custos Indicativos da Oferta.....	57
Os Custos Indicativos da Oferta abaixo compõe a Taxa de Distribuição Primária:.....	57
Contrato de Garantia de Liquidez ou de Estabilização de Preço	59
Formador de Mercado	59
Destinação dos Recursos	59
Denominação.....	64
Base Legal e Classificação ANBIMA.....	64
Registro do Fundo na CVM e na ANBIMA	64

Objeto, Forma de Constituição e Prazo de Duração	64
Público Alvo e Inadequação do Investimento	64
Objetivo de Investimento.....	65
Política de Investimento, Composição e Diversificação da Carteira	65
Demais Informações sobre a Política de Investimento	69
Demonstrações Financeiras do Último Exercício e Informações Trimestrais	70
Gerenciamento de Riscos.....	70
Contratação e Substituição dos Prestadores de Serviços do Fundo	70
Taxas.....	70
Principais Fatores de Risco do Fundo.....	71
Visão da Gestora sobre o setor de infraestrutura	72
Visão da Gestora sobre o mercado de debêntures incentivadas	73
Visão da Gestora sobre FI-Infra	74
Vantagens do FI-Infra listado	75
Vantagens da gestão ativa.....	76
FATORES DE RISCO	80
Riscos de Mercado.....	82
Riscos de Crédito	84
Riscos Relacionados ao Investimento em Ativos Incentivados.....	86
Riscos de Liquidez	89
Riscos de Descontinuidade	89
Riscos Operacionais	90
Risco de Questionamento da Validade e da Eficácia.....	91
Risco de Fungibilidade	91
Riscos de Concentração	92
Risco De Pré-Pagamento.....	92
Risco Proveniente do Uso de Derivativos	92
Riscos de Governança	93
Outros Riscos	95
Risco da Oferta	98
COTAS	100
Características Gerais.....	102
Classe de Cotas	102
Subscrição e Integralização das Cotas	103
Depósito e Negociação das Cotas	104
Distribuição de Rendimentos, Amortização Extraordinária e Resgate das Cotas.....	104
Valorização das Cotas.....	106
Assembleia Geral de Cotistas	106
Competência	106
Procedimento de Convocação	107
Instalação e Deliberação	108
Liquidação do Fundo.....	110
Informações Complementares.....	110
Encargos do Fundo	110
Política de Divulgação de Informações	111
Informações Obrigatórias e Periódicas e Publicações	111

Atendimento aos Cotistas.....	113
REGRAS DE TRIBUTAÇÃO DO FUNDO	118
Tributação Aplicável ao Fundo	120
Tributação Aplicável aos Cotistas	121
Tributação Aplicável ao Fundo e Impactos ao Cotista em Caso de Desenquadramento	123
HISTÓRICO E ATIVIDADES DOS PREADORES DE SERVIÇOS.....	125
Administrador.....	127
Gestora.....	127
Coordenador Líder.....	130
ANEXOS	132
ANEXO I - ATO DO ADMINISTRADOR QUE DELIBEROU A APROVAÇÃO DA EMISSÃO	134
ANEXO II - ATO DO ADMINISTRADOR QUE DELIBEROU A ALTERAÇÃO DO REGULAMENTO E REGULAMENTO ATUAL	136
ANEXO III - DECLARAÇÃO DO ADMINISTRADOR.....	138
ANEXO IV - DECLARAÇÃO DO COORDENADOR LÍDER	140
ANEXO V - ESTUDO DE VIABILIDADE	142

GLOSSÁRIO

Para os fins deste Prospecto Definitivo, adotam-se as seguintes definições, sem prejuízo daquelas que forem estabelecidas ao longo do documento:

Administrador	BTG PACTUAL SERVIÇOS FINANCEIROS S.A. DTVM , instituição financeira com sede na cidade do Rio de Janeiro, Estado do Rio de Janeiro, na Praia de Botafogo, nº 501, 5º andar (parte), Torre Corcovado, CEP 22250-040, devidamente autorizada pela CVM para o exercício profissional de administração de carteiras de valores mobiliários, na categoria de administrador fiduciário, nos termos do Ato Declaratório CVM nº 8.695, de 20 de março de 2006, inscrita no CNPJ sob o nº 59.281.253/0001-23, ou seu sucessor a qualquer título.
Alocação Mínima	Após 180 (cento e oitenta) dias contados da Data de Liquidação, no mínimo, 67% (sessenta e sete por cento) do patrimônio líquido do Fundo deve ser aplicado em Cotas de FI-Infra e após 2 (dois) anos contados da Data de Liquidação, no mínimo, 95% (noventa e cinco por cento) do patrimônio líquido do Fundo deve estar aplicado em Cotas de FI-Infra.
Amortização Extraordinária	Amortização extraordinária compulsória das Cotas, sem a incidência de qualquer prêmio ou penalidade, caso, a qualquer tempo, haja o desenquadramento da Alocação Mínima e desde que mediante solicitação da Gestora.
ANBIMA	Associação Brasileira das Entidades dos Mercados Financeiro e de Capitais.
Anúncio de Encerramento	Anúncio de encerramento da Oferta, elaborado nos termos do artigo 29 da Instrução CVM nº 400, a ser divulgado nos sites das Instituições Participantes da Oferta, do Administrador, da CVM e da B3, nos termos do artigo 54-A da Instrução CVM nº 400.
Anúncio de Início	Anúncio de início da Oferta, elaborado nos termos do artigo 52 da Instrução CVM nº 400, a ser divulgado nos sites das Instituições Participantes da Oferta, do Administrador, da CVM e da B3, nos termos do artigo 54-A da Instrução CVM nº 400.
Ativos Incentivados	Em conjunto, (a) as Debêntures Incentivadas; e (b) outros ativos emitidos, de acordo com o Artigo 2º da Lei nº 12.431, para a captação de recursos com vistas a implementar projetos de investimento na área de infraestrutura ou de produção econômica intensiva em pesquisa, desenvolvimento e inovação, considerados como prioritários na forma regulamentada pelo Poder Executivo Federal.
Auditor Independente	ERNST & YOUNG AUDITORES INDEPENDENTES S/S sociedade com sede na cidade de São Paulo, Estado de São Paulo, na Avenida Presidente Juscelino Kubitschek, nº 1909, 8º andar, conjunto 81, Torre Norte, CEP 04543-907, inscrita

	no CNPJ sob o nº 61.366.936/0001-25.
Aviso ao Mercado	Aviso ao mercado da Oferta, elaborado nos termos do artigo 53 da Instrução CVM nº 400, a ser divulgado nos sites das Instituições Participantes da Oferta, do Administrador, da CVM e da B3, nos termos do artigo 54-A da Instrução CVM nº 400.
B3	B3 S.A. – Brasil, Bolsa, Balcão.
BACEN	Banco Central do Brasil.
BNDES	Banco Nacional de Desenvolvimento Econômico e Social – BNDES.
Código ANBIMA de Administração de Recursos de Terceiros	Código ANBIMA de Regulação e Melhores Práticas para Administração de Recursos de Terceiros.
Carta Proposta	Ordem de investimento firmada pelos Investidores Institucionais até 1 (um) Dia Útil antes da data de realização do Procedimento de Alocação, inclusive aqueles que sejam considerados Pessoas Vinculadas, em caráter irrevogável e irretroatável, exceto nas circunstâncias ali previstas, referente à intenção de subscrição das Cotas no âmbito da Oferta Institucional.
CMN	Conselho Monetário Nacional
Comissão de Coordenação e Estruturação	Comissão de coordenação e estruturação a ser paga aos Coordenadores e Participantes Especiais prevista na seção “Informações Relativas à Oferta”, sob o título “Remuneração dos Coordenadores e dos Participantes Especiais”, deste Prospecto. A comissão de coordenação e estruturação será paga pela Gestora.
Comissão de Distribuição	Comissão de distribuição a ser paga aos Coordenadores e Participantes Especiais prevista na seção “Informações Relativas à Oferta”, sob o título “Remuneração dos Coordenadores e dos Participantes Especiais”, deste Prospecto. A comissão de distribuição será paga com os recursos da Taxa de Distribuição Primária.
Contrato de Distribuição	Contrato de Estruturação, Coordenação e Distribuição Pública, Sob o Regime de Melhores Esforços de Colocação, de Cotas do Sparta Infra Fundo de Investimento em Cotas de Fundos Incentivados de Investimento em Infraestrutura Renda Fixa Crédito Privado, celebrado entre o Fundo, representado pelo Administrador, o Administrador, os Coordenadores e a Gestora.
Contrato de Gestão	Contrato celebrado entre o Fundo, representado pelo Administrador, e a Gestora.
Coordenador Líder	RB INVESTIMENTOS DISTRIBUIDORA DE TÍTULOS E VALORES MOBILIÁRIOS LTDA. , instituição financeira, com sede na Cidade de São Paulo, Estado de São Paulo, na Avenida Brigadeiro Faria Lima, nº 4.400, 11º andar, Itaim Bibi, CEP 04.538-132, inscrita no CNPJ/ME sob o nº 89.960.090/0001-76

Coordenador	WARREN CORRETORA DE VALORES MOBILIÁRIOS E CÂMBIO LTDA. , sociedade limitada, com sede na Cidade de Porto Alegre, Estado do Rio Grande do Sul, na Avenida Osvaldo Aranha, nº 720, conj. 201, CEP 90035-191, inscrita no CNPJ/ME sob o nº 92.875.780/0001-31.
Coordenadores	O Coordenador Líder e o Coordenador, quando mencionados em conjunto.
Cotas	Cotas de emissão do Fundo.
Cotas do Lote Adicional	Lote adicional de Cotas, aumentando em até 20% (vinte por cento) a quantidade de Cotas originalmente ofertadas, ou seja, em até 300.000 (trezentas mil) Cotas, por meio do exercício da Opção de Lote Adicional.
Cotas de FI-Infra	Cotas de emissão dos FI-Infra.
Cotas de FI-Infra Master	Cotas de emissão do FI-Infra Master.
Cotistas	Investidores que venham a adquirir Cotas.
CRI	Certificado de Recebíveis Imobiliários.
CRA	Certificados de Recebíveis do Agronegócio.
Crítérios de Restituição de Valores	Crítério para a restituição de valores aos Investidores nas hipóteses previstas no Contrato de Distribuição e neste Prospecto Definitivo, desde que já tenha ocorrido a integralização das Cotas por parte dos Investidores, de modo que os valores depositados serão devolvidos aos respectivos Investidores, acrescidos de eventuais rendimentos líquidos auferidos pelas aplicações do Fundo, com dedução, se for o caso, dos valores relativos aos tributos incidentes, se a alíquota for superior a zero. Nos termos do Artigo 24 da Instrução CVM 555, até a divulgação do Anúncio de Encerramento, os recursos do Fundo serão mantidos em títulos públicos federais, operações compromissadas com lastro em títulos públicos federais ou em cotas de fundos de investimento classificados no termos dos Artigos 111 ou 113 da Instrução CVM 555.
Custodiante	BANCO BTG PACTUAL S.A. , instituição financeira, com sede na Cidade e Estado do Rio de Janeiro, localizada à Praia de Botafogo, nº 501, 5º andar (parte), Torre Corcovado, Botafogo, CEP 22250-040, Brasil, e inscrita no CNPJ sob o nº 30.306.294/0001-4.
CVM	Comissão de Valores Mobiliários.
Data de Liquidação	Data, conforme prevista na seção “Informações Relativas à Oferta”, sob o título “Cronograma Tentativo das Etapas da Oferta”, do Prospecto Definitivo, em que as Cotas deverão ser integralizadas pelos Investidores que manifestarem a

	sua adesão à Oferta até 1 (um) Dia Útil antes da data de realização do Procedimento de Alocação.
DDA	DDA – Sistema de Distribuição Primária de Ativos, administrado pela B3.
Debêntures Incentivadas	Debêntures emitidas, nos termos do artigo 2º da Lei nº 12.431: (a) por concessionária, permissionária, autorizatória ou arrendatária; (b) por sociedade de propósito específico constituída sob a forma de sociedade por ações; ou (c) pelo controlador de qualquer das sociedades referidas nos itens (a) e (b) acima, em qualquer hipótese, desde que constituído sob a forma de sociedade por ações.
Deliberação da Oferta	Deliberação do Administrador, datada de 08 de setembro de 2021, que aprovou a Emissão e a Oferta.
Despesas	Custos de Oferta, incluindo, além da remuneração dos Coordenadores e sem limitação, (a) despesas com impressões e publicações, conforme o caso; (b) despesas com o registro dos documentos relativos à Oferta nos cartórios competentes, conforme o caso; (c) custos e despesas gerais dos assessores jurídicos; (d) taxa de registro da Oferta na CVM; (e) taxas para listagem do Fundo e admissão das Cotas à negociação na B3; (f) despesas com roadshow, reuniões e demais comunicações com potenciais Investidores, necessárias para a implementação da Oferta; e (g) demais despesas necessárias à estruturação do Fundo e à realização da Oferta, nos termos do Contrato de Distribuição.
Dia Útil	Qualquer dia exceto: (i) sábados, domingos ou feriados nacionais, no Estado ou na Cidade de São Paulo; e (ii) aqueles sem expediente na B3.
Distribuição de Rendimentos	Distribuição dos Rendimentos, conforme o disposto no Capítulo VII do Regulamento e na seção “Cotas”, sob o título “Distribuição de Rendimentos e Amortização Extraordinária e Resgate das Cotas”, na página 103 do presente Prospecto Definitivo. A Gestora poderá a qualquer momento durante o Prazo de Duração deliberar pela amortização das Cotas do Fundo para os fins de Distribuição dos Rendimentos.
Emissão	1ª (primeira) emissão de Cotas.
Estudo de Viabilidade	Estudo de viabilidade elaborado pela Gestora, conforme Anexo V ao presente Prospecto Definitivo.
FI-Infra	Fundos de investimento listados que se enquadrem no artigo 3º, <i>caput</i> , da Lei nº 12.431, que sejam administrados pelo Administrador e que prevejam em seus regulamentos a observância, no que couber, às modalidades de investimento, aos limites e às vedações estabelecidas na Resolução nº 4.661, incluindo, mas não se limitando a, o FI-Infra Master.
FI-Infra Master	Sparta Infra Master I Fundo Incentivado de Investimento em Infraestrutura Renda

	Fixa Crédito Privado, inscrito no CNPJ sob o nº 43.140.450/0001-92.
Fundo	Sparta Infra Fundo de Investimento em Cotas de Fundos Incentivados de Investimento em Infraestrutura Renda Fixa Crédito Privado, inscrito no CNPJ sob o nº 42.730.834/0001-00.
Gestora	SPARTA ADMINISTRADORA DE RECURSOS LTDA. , sociedade com sede na Cidade de São Paulo, Estado de São Paulo, localizada na Rua Fidêncio Ramos, nº 213, Conj. 61, Vila Olímpia, CEP 04551-010, Brasil, inscrita no CNPJ sob o nº 72.745.714/0001-30, devidamente autorizada pela CVM para o exercício profissional de administração de carteiras de valores mobiliários, na categoria de gestor de recursos, nos termos do Ato Declaratório CVM nº 8.072, de 14 de dezembro de 2004.
Grupo Econômico	Com relação a uma pessoa, seus controladores (inclusive pertencentes ao grupo de controle) e sociedades, direta ou indiretamente, controladas, coligadas ou sob controle comum da referida pessoa.
Instituições Participantes da Oferta	Em conjunto, os Coordenadores e os Participantes Especiais.
Instrução CVM nº 400	Instrução da CVM nº 400, de 29 de dezembro de 2003.
Instrução CVM nº 476	Instrução CVM nº 476, de 16 de janeiro de 2009.
Instrução CVM nº 555	Instrução da CVM nº 555, de 17 de dezembro de 2014.
Investidores	Em conjunto, os Investidores Institucionais e os Investidores Não Institucionais.
Investidores Institucionais	Fundos de investimento, entidades administradoras de recursos de terceiros registradas na CVM, entidades autorizadas a funcionar pelo BACEN, condomínios destinados à aplicação em carteiras de títulos e valores mobiliários registrados na CVM e/ou na B3 e outros investidores institucionais autorizados a adquirir as Cotas, nos termos da regulamentação vigente e aplicável, assim como investidores pessoas físicas ou jurídicas que formalizem Carta Proposta em valor igual ou superior a R\$ 1.000.100,00 (um milhão e cem reais), que equivale à quantidade mínima, na Data de Liquidação, de 10.001 (dez mil e uma) Cotas, que aceitem os riscos inerentes ao investimento nas Cotas, observada a Aplicação Inicial Mínima.
Investidores Não Institucionais	Investidores pessoas físicas ou jurídicas que não sejam Investidores Institucionais e que formalizem um ou mais Pedidos de Reserva durante o Período de Reserva, junto a uma única Instituição Participante da Oferta, em valor agregado igual ou inferior a R\$ 1.000.000,00 (um milhão de reais), que equivale à quantidade máxima, na Data de Liquidação, de 10.000 (dez mil) Cotas, que aceitem os riscos inerentes ao investimento nas Cotas, observada a Aplicação Inicial Mínima.
IOF/Câmbio	Imposto sobre Operações de Câmbio.

IOF/Títulos	Imposto sobre Operações de Títulos e Valores Mobiliários.
IPCA	Índice de Preços ao Consumidor Amplo
IR	Imposto de Renda.
Jurisdição de Tributação Favorecida	País ou dependência: (i) que não tribute a renda; (ii) ou que a tribute à alíquota máxima inferior a 20% (vinte por cento).
Justa Causa	Ocorrência de qualquer dos seguintes eventos em relação à Gestora: (i) descumprimento pela Gestora de suas obrigações, deveres ou atribuições especificadas no contrato de gestão do Fundo ou, enquanto Gestora prestar os serviços de gestão dos FI-Infra, no contrato de gestão dos FI-Infra, conforme apurado em decisão judicial final irreversível; (ii) caso a Gestora ou qualquer de seus sócios, administradores ou diretores pratique atividades ilícitas no mercado financeiro ou de capitais, crimes contra o Sistema Financeiro Nacional ou atos de corrupção, conforme reconhecido em decisão judicial final irreversível; (iii) suspensão ou cancelamento da autorização da Gestora para o exercício profissional de administração de carteiras de valores mobiliários, na categoria de gestor de recursos, de que trata a Resolução CVM nº 21; (iv) extinção, liquidação, dissolução, insolvência, pedido de aut falência, pedido de falência não elidido no prazo legal ou decretação de falência da Gestora; ou (v) pedido de recuperação judicial ou extrajudicial pela Gestora. A substituição da Gestora sem Justa Causa está sujeita à deliberação dos Cotistas que detenham a maioria das cotas de titularidade dos Cotistas presentes, desde que essa maioria represente, no mínimo, 25% (vinte e cinco por cento) das cotas em circulação, e a caracterização de “Justa Causa” pode estar sujeita a procedimentos judiciais. Para informações adicionais, veja a seção “Fatores de Risco”, em especial o fator de risco “Caracterização de Justa Causa”, na página 92 deste Prospecto Definitivo.
Lei nº 4.131	Lei nº 4.131, de 3 de setembro de 1962.
Lei nº 12.431	Lei nº 12.431, de 24 de junho de 2011.
Mês-Calendarário	Cada mês do calendário civil.
Oferta	Distribuição pública das Cotas, sob o regime de melhores esforços de colocação, nos termos da Instrução CVM nº 400. Ressalvadas as referências expressas à Oferta Não Institucional e à Oferta Institucional, todas as referências à Oferta neste Prospecto Definitivo devem ser entendidas como referências à Oferta Não Institucional e à Oferta Institucional, em conjunto e indistintamente.
Oferta Institucional	Tranche da Oferta destinada aos Investidores Institucionais, conforme descrita no Contrato de Distribuição e na seção “Informações Relativas à Oferta”, sob o título “Oferta Institucional”, na página 51 do presente Prospecto Definitivo.

Oferta Não Institucional	Tranche da Oferta destinada aos Investidores Não Institucionais, conforme descrita no Contrato de Distribuição e na seção “Informações Relativas à Oferta”, sob o título “Oferta Não Institucional”, na página 48 do presente Prospecto Definitivo.
Opção de Lote Adicional	Opção de emissão das Cotas do Lote Adicional pelo Fundo, por meio do Administrador e da Gestora, em comum acordo com os Coordenadores, nos termos e conforme os limites estabelecidos no artigo 14, §2º, da Instrução CVM nº 400.
Participantes Especiais	Instituições intermediárias estratégicas autorizadas a operar no mercado de capitais brasileiro, credenciadas junto à B3, convidadas a participar da Oferta pelos Coordenadores mediante carta convite, a ser disponibilizada por meio da B3, exclusivamente para efetuar os esforços de colocação das Cotas junto aos Investidores, as quais deverão aceitar os termos e condições do Termo de Adesão ao Contrato de Distribuição que estarão refletidos na carta convite, por meio da qual cada instituição outorgará poderes para que a B3 seja sua representante para fins de assinatura do Termo de Adesão ao Contrato de Distribuição, a serem identificadas no Prospecto Definitivo.
Pedido de Reserva	Pedido de reserva firmada pelos Investidores Não Institucionais, inclusive aqueles que sejam considerados Pessoas Vinculadas, em caráter irrevogável e irretratável, exceto nas circunstâncias ali previstas, referente à intenção de subscrição das Cotas no âmbito da Oferta Não Institucional.
Período de Distribuição	Período entre a data de divulgação do Anúncio de Início e (a) o término do prazo de 6 (seis) meses a contar da data de divulgação do Anúncio de Início; ou (b) a data de divulgação do Anúncio de Encerramento, o que ocorrer primeiro.
Período de Reserva	Período conforme previsto na seção “Informações Relativas à Oferta”, sob o título “Cronograma Tentativo das Etapas da Oferta”, na página 42 do presente Prospecto Definitivo, para recebimento dos Pedidos de Reserva.
Pessoas Vinculadas	Investidores que sejam, nos termos do artigo 55 da Instrução CVM nº 400 e do artigo 2º, XII, da Resolução CVM nº 35: (a) administradores, funcionários, operadores e demais prepostos do intermediário que desempenhem atividades de intermediação ou de suporte operacional; (b) agentes autônomos que prestem serviços ao intermediário; (c) demais profissionais que mantenham, com o intermediário, contrato de prestação de serviços diretamente relacionados à atividade de intermediação ou de suporte operacional; (d) pessoas naturais que sejam, direta ou indiretamente, controladoras ou participem do controle societário do intermediário; (e) sociedades controladas, direta ou indiretamente, pelo intermediário ou por pessoas a ele vinculadas; (f) cônjuge ou companheiro e filhos menores das pessoas mencionadas nas alíneas “a” a “d”; e (g) clubes e fundos de investimento cuja maioria das cotas pertença a pessoas vinculadas, salvo se geridos discricionariamente por terceiros não vinculados.

Plano de Distribuição	Plano de distribuição da Oferta descrito no Contrato de Distribuição e na seção “Informações Relativas à Oferta”, sob o título “Plano de Distribuição”, na página 47 do presente Prospecto Definitivo.
Preço Efetivo	Valor efetivo por Cota efetivamente integralizada, correspondente à soma do Preço de Emissão e da Taxa de Distribuição Primária, que será equivalente a R\$102,83 (cento e dois reais e oitenta e três centavos) por Cota subscrita, na Data de Liquidação.
Preço de Emissão ou Valor Unitário das Cotas	Valor unitário das Cotas, equivalente a R\$ 100,00 (cem reais), na Data de Liquidação.
Procedimento de Alocação	Procedimento de alocação no âmbito da Oferta, a ser conduzido pelos Coordenadores, nos termos do artigo 44 da Instrução CVM nº 400, para verificação, junto aos Investidores, inclusive Pessoas Vinculadas, da demanda pelas Cotas, considerando os Pedidos de Reserva e as Cartas Proposta, do atingimento da Quantidade Mínima de Cotas e, em caso de excesso de demanda, se haverá emissão, e em qual quantidade, das Cotas do Lote Adicional.
Prospecto Definitivo	O “Prospecto Definitivo de Distribuição Pública de Cotas da 1ª Emissão do Sparta Infra Fundo de Investimento em Cotas de Fundos Incentivados de Investimento em Infraestrutura Renda Fixa Crédito Privado”, a ser disponibilizado na data do Anúncio de Início.
Prospecto ou Prospecto Preliminar	O Prospecto publicado em 26 de outubro de 2021 “Prospecto Preliminar de Distribuição Pública de Cotas da 1ª Emissão do Sparta Infra Fundo de Investimento em Cotas de Fundos Incentivados de Investimento em Infraestrutura Renda Fixa Crédito Privado”.
Quantidade Inicial de Cotas	Quantidade total de Cotas de, inicialmente, 1.500.000 (um milhão e quinhentas mil) Cotas, sem considerar as Cotas do Lote Adicional, correspondente a R\$ 150.000.000,00 (cento e cinquenta milhões de reais), na Data de Liquidação, e observada a possibilidade de distribuição parcial, desde que colocada a Quantidade Mínima de Cotas.
Quantidade Mínima de Cotas	Quantidade mínima de Cotas a ser subscrita para a manutenção da Oferta, de 300.000 (trezentas mil) Cotas, correspondente a R\$ 30.000.000,00 (trinta milhões de reais), na Data de Liquidação, nos termos dos artigos 30 e 31 da Instrução CVM nº 400.
Regulamento	Regulamento do Fundo, conforme Anexo I ao presente Prospecto Definitivo.
Rendimentos	Rendimentos efetivamente recebidos pelo Fundo advindos das Cotas de FI-Infra e dos demais ativos financeiros de titularidade do Fundo, incluindo, sem limitar-se aos recursos recebidos pelo Fundo a título de distribuição de rendimentos, juros remuneratórios, correção monetária e/ou ganhos de capital decorrentes da

	alienação de ativos.
Reserva de Encargos	Reserva para pagamento dos encargos do Fundo, constituída desde a Data de Liquidação até a liquidação do Fundo.
Resolução CMN nº 4.373	Resolução CMN nº 4.373, de 29 de setembro de 2014.
Resolução CMN nº 4.661	Resolução CMN nº 4.661, de 25 de maio de 2018.
Resolução CVM nº 13	Resolução CVM nº 13, de 18 de novembro de 2020.
Resolução CVM nº 21	Resolução CVM nº 21, de 25 de fevereiro de 2021.
Resolução CVM nº 27	Resolução CVM nº 27, de 8 de abril de 2021.
Resolução CVM nº 30	Resolução CVM nº 30, de 11 de maio de 2021.
Resolução CVM nº 35	Resolução CVM nº 35, de 26 de maio de 2021.
Taxa de Distribuição Primária	Taxa destinada para o pagamento ou o reembolso da Comissão de Distribuição e da comissão de alocação e liquidação da B3, quando da integralização das Cotas, adicionalmente ao Preço de Emissão, no valor de R\$ 2,83 (dois reais e oitenta e três centavos) por Cota efetivamente integralizada, correspondente a 2,83% (dois inteiros por cento e oitenta e três centésimos) do Valor Unitário da Cota, na Data de Liquidação, conforme descrito na seção "Informações Relativas à Oferta", sob o título "Taxa de Distribuição Primária", na página 41 do presente Prospecto Definitivo.
Termo de Adesão ao Contrato de Distribuição	Termo de adesão ao Contrato de Distribuição celebrado pelos Participantes Especiais, o qual regulará a participação dos Participantes Especiais na colocação das Cotas aos Investidores Não Institucionais.
Trimestre	Cada conjunto de três meses-calendário consecutivos que se encerram em 31 de março, 30 de junho, 30 de setembro e 31 de dezembro de cada ano, respectivamente.

RESUMO DAS CARACTERÍSTICAS DO FUNDO E DA OFERTA

A presente seção contém informações resumidas sobre o Fundo e a Oferta. Para maiores informações, o investidor deve ler as seções “Informações Relativas à Oferta”, “Características do Fundo” e “Cotas”, nas páginas 38, 61 e 99 deste Prospecto Definitivo, respectivamente.

Fundo	Sparta Infra Fundo de Investimento em Cotas de Fundos Incentivados de Investimento em Infraestrutura Renda Fixa Crédito Privado.
Forma de Constituição	Condomínio fechado.
Prazo de Duração	O Fundo terá prazo de duração indeterminado.
Administrador	BTG Pactual Serviços Financeiros S.A. DTVM.
Gestora	Sparta Administradora de Recursos Ltda.
Coordenador Líder	RB Investimentos Distribuidora de Títulos e Valores Mobiliários Ltda.
Autorização da Emissão	A Emissão foi aprovada pela Deliberação da Oferta, datada de 08 de setembro de 2021.
Regime de Distribuição	A Oferta será realizada sob o regime de melhores esforços de colocação para a totalidade das Cotas, inclusive as Cotas do Lote Adicional, nos termos da Instrução CVM nº 400.
Montante Total da Oferta	O montante total da Oferta será de, inicialmente, R\$ 150.000.000,00 (cento e cinquenta milhões de reais), considerando-se a subscrição e a integralização da totalidade das Cotas pelo Valor Nominal Unitário, na Data de Liquidação, podendo o referido montante ser: (a) aumentado em virtude da Opção de Lote Adicional; ou (b) diminuído em virtude da distribuição parcial, desde que observada a Quantidade Mínima de Cotas.
Quantidade Inicial de Cotas	A Quantidade Inicial de Cotas será de, inicialmente, 1.500.000 (um milhão e quinhentas mil) de Cotas, podendo a referida quantidade ser: (a) aumentada em virtude da opção do Lote Adicional; ou (b) diminuída em virtude da distribuição parcial, desde que observada a Quantidade Mínima de Cotas.
Data de Liquidação	A Data de Liquidação, na qual ocorrerá a integralização das Cotas pelos Investidores que manifestarem a sua adesão à Oferta até 1 (um) Dia Útil antes da data de realização do Procedimento de Alocação, conforme prevista na seção “Informações Relativas à Oferta”, sob o título “Cronograma Tentativo das Etapas da Oferta”, do Prospecto Definitivo.

Lote Adicional

O Fundo poderá, por meio da Gestora e do Administrador, em comum acordo com os Coordenadores, optar por emitir um lote adicional de Cotas, aumentando em até 20% (vinte por cento) a quantidade de Cotas originalmente ofertadas, ou seja, em até 300.000 (trezentas mil) de Cotas, nos termos e conforme os limites estabelecidos no artigo 14, §2º, da Instrução CVM nº 400. As Cotas do Lote Adicional poderão ser emitidas pelo Fundo até a data do Procedimento de Alocação, sem a necessidade de novo pedido de registro à CVM ou de modificação da Oferta.

Aplicar-se-ão às Cotas do Lote Adicional, caso venham a ser emitidas, as mesmas condições e características das Cotas inicialmente ofertadas, sendo que a distribuição das Cotas do Lote Adicional também será conduzida sob o regime de melhores esforços de colocação, com a intermediação dos Coordenadores e a participação dos Participantes Especiais. Assim, a quantidade total de Cotas objeto da Oferta poderá ser até 20% (vinte por cento) superior à quantidade de Cotas inicialmente ofertadas, mediante o exercício parcial ou total da Opção de Lote Adicional.

Quantidade Mínima de Cotas

Quantidade Mínima de Cotas a ser subscrita para a manutenção da Oferta, de 300.000 (trezentas mil) de Cotas, correspondente a R\$ 30.000.000,00 (trinta milhões de reais), na Data de Liquidação, nos termos dos artigos 30 e 31 da Instrução CVM nº 400.

Distribuição Parcial

Será admitida a distribuição parcial das Cotas, sendo que a manutenção da Oferta está condicionada à subscrição da Quantidade Mínima de Cotas, nos termos dos artigos 30 e 31 da Instrução CVM nº 400, não havendo a captação de recursos pelo Fundo por meio de fontes alternativas.

Caso ocorra a distribuição parcial, observada a colocação da Quantidade Mínima de Cotas, as Cotas excedentes que não forem efetivamente subscritas e integralizadas durante o Período de Distribuição deverão ser canceladas pelo Administrador.

Em razão da possibilidade de distribuição parcial das Cotas e nos termos dos artigos 30 e 31 da Instrução CVM nº 400, os Investidores poderão, no seu Pedido de Reserva ou na sua Carta Proposta, conforme o caso, condicionar a sua adesão à Oferta à colocação: **(a)** da Quantidade Inicial de Cotas; ou **(b)** de uma quantidade igual ou superior à Quantidade Mínima de Cotas, mas inferior à Quantidade Inicial de Cotas.

No caso da alínea (b) do parágrafo acima, o Investidor deverá indicar se, implementando-se a condição prevista, pretende receber: **(a)** a totalidade das Cotas objeto do Pedido de Reserva ou da Carta Proposta,

	<p>conforme o caso; ou (b) a quantidade equivalente à proporção entre o número de Cotas efetivamente distribuídas e a Quantidade Inicial de Cotas, presumindo-se, na falta de manifestação, o interesse do Investidor em receber a totalidade das Cotas objeto do Pedido de Reserva ou da Carta Proposta, conforme o caso.</p> <p>No caso de distribuição parcial das Cotas e de existência de subscrição condicionada, nos termos acima, e desde que já tenha ocorrido a integralização das Cotas por parte dos Investidores, os valores depositados serão devolvidos aos respectivos Investidores, de acordo com os Critérios de Restituição de Valores, no prazo de até 5 (cinco) Dias Úteis contados da comunicação do cancelamento das Cotas condicionadas. Na hipótese de restituição de quaisquer valores aos Investidores, estes deverão fornecer recibo de quitação relativo aos valores restituídos.</p> <p>Caso não seja colocada a Quantidade Mínima de Cotas, a Oferta será cancelada. Nessa hipótese, se já tiver ocorrido a integralização das Cotas, os valores depositados serão devolvidos aos respectivos Investidores, de acordo com os Critérios de Restituição de Valores, no prazo de até 5 (cinco) Dias Úteis contados da comunicação do cancelamento da Oferta. Na hipótese de restituição de quaisquer valores aos Investidores, estes deverão fornecer recibo de quitação relativo aos valores restituídos.</p>
<p>Preço de Emissão ou Valor Unitário das Cotas</p>	<p>As Cotas terão valor unitário equivalente a R\$ 100,00 (cem reais), na Data de Liquidação.</p>
<p>Taxa de Distribuição Primária</p>	<p>Quando da integralização das Cotas, o Investidor (conforme abaixo definido) deverá pagar, adicionalmente ao Preço de Emissão, o valor de R\$ 2,83 (dois reais e oitenta e três centavos) por Cota efetivamente integralizada, correspondente a 2,83% (dois inteiros por cento e oitenta e três centésimos) do Preço de Emissão, na Data de Liquidação. A Taxa de Distribuição Primária não integra o Preço de Emissão e será destinada para o pagamento ou o reembolso da Comissão de Distribuição e da comissão de alocação e liquidação da B3. A Gestora irá arcar com os custos da Oferta, incluindo: (a) as comissões a serem pagas aos Coordenadores, exceto a Taxa de Distribuição Primária; (b) honorários de advogados externos contratados para atuação no âmbito da Oferta; (c) taxa de registro da Oferta na CVM; (d) taxa de registro e distribuição das Cotas na B3 S.A. – Bolsa, Brasil, Balcão (“B3”); (e) custos com a publicação de anúncios e avisos no âmbito da Oferta; (f) custos com registros em cartório de registro de títulos e documentos competente; e (g) outros custos relacionados à Oferta, conforme aplicável. Eventuais custos não arcados pela Taxa de Distribuição Primária poderão ser considerados como encargos do Fundo, observado o disposto na Instrução CVM nº 555.</p>

Aplicação Inicial Mínima ou Máxima por Investidor	<p>No âmbito da Oferta, cada Investidor da Oferta deverá adquirir a quantidade mínima de 1 (uma) Cota, equivalente a R\$ 100,00 (cem reais), considerando o Preço de Emissão. Não haverá limite máximo de investimento por Investidor.</p>
Características, Vantagens e Restrições das Cotas	<p>As Cotas corresponderão a frações ideais do patrimônio do Fundo, serão escriturais e nominativas e conferirão os mesmos direitos e obrigações, inclusive direitos de voto, conforme descritos no Regulamento e neste Prospecto Definitivo. Todas as Cotas terão igual prioridade na distribuição de rendimentos, na Amortização Extraordinária e no resgate.</p> <p>Para mais informações sobre as Cotas, veja a seção “Cotas”, na página 99 do presente Prospecto Definitivo.</p> <p>LEIA A SEÇÃO “REGRAS DE TRIBUTAÇÃO DO FUNDO”, NA PÁGINA 115 DESTE PROSPECTO DEFINITIVO. O INVESTIDOR DEVE LER OS FATORES DE RISCO “DESENQUADRAMENTO DO FUNDO”, “ALTERAÇÃO DO REGIME TRIBUTÁRIO” E “TRIBUTAÇÃO DA DISTRIBUIÇÃO DE RENDIMENTOS”, NA SEÇÃO “FATORES DE RISCO”, NA PÁGINA 79 DESTE PROSPECTO DEFINITIVO.</p>
Período de Distribuição	<p>Sem prejuízo do Período de Reserva, a Oferta terá início na data de divulgação do Anúncio de Início e será encerrada (a) no término do prazo de 6 (seis) meses a contar da divulgação do Anúncio de Início; ou (b) na data de divulgação do Anúncio de Encerramento, o que ocorrer primeiro.</p>
Subscrição e Integralização das Cotas	<p>As Cotas serão subscritas utilizando-se os procedimentos do DDA, até a Data de Liquidação. A integralização das Cotas será realizada à vista, na Data de Liquidação, em moeda corrente nacional, não sendo permitida a aquisição de Cotas fracionadas, observado que eventuais arredondamentos serão realizados pela exclusão da fração, mantendo-se o número inteiro (arredondamento para baixo).</p> <p>A integralização de cada Cota será feita por cada um dos Investidores pelo Preço Efetivo por Cota aplicável ao montante de Cotas que subscrever, observados os procedimentos relativos à Oferta Não Institucional ou à Oferta Institucional, conforme o caso.</p> <p>Não será permitida a integralização das Cotas com a entrega de Cotas de FI-Infra ou de outros ativos financeiros.</p>

Para o cálculo do número de Cotas a que tem direito cada Investidor, não serão deduzidas do valor entregue ao Administrador quaisquer taxas ou despesas, sem prejuízo da Taxa de Distribuição Primária, a qual não integra o Preço de Emissão. Para fins de clareza, exceto pela Taxa de Distribuição Primária, não será cobrada dos Investidores outra taxa de ingresso.

A subscrição das Cotas no âmbito da Oferta será acompanhada da assinatura por cada Investidor do termo de adesão ao Regulamento, por meio do qual o Investidor deverá declarar que tomou conhecimento e compreendeu os termos e cláusulas das disposições do Regulamento, em especial daqueles referentes à política de investimento e aos fatores de risco do Fundo.

Nos termos da Resolução CVM nº 27, a Oferta poderá não contar com a assinatura de boletins de subscrição para a integralização pelos Investidores. Para os Investidores Não Institucionais o Pedido de Reserva a ser assinado é completo e suficiente para validar o compromisso de integralização firmado pelos Investidores Não Institucionais, e contém as informações previstas no artigo 2º da Resolução CVM nº 27.

Alteração das Circunstâncias, Revogação ou Modificação, Suspensão e Cancelamento da Oferta

Nos termos da Instrução CVM nº 400, os Coordenadores poderão requerer à CVM que os autorize a modificar ou revogar a Oferta, caso ocorram alterações substanciais, posteriores e imprevisíveis nas circunstâncias de fato existentes quando da apresentação do pedido de registro da Oferta, ou que os fundamentem, acarretando aumento relevante dos riscos assumidos pelo Fundo e inerentes à própria Oferta. Adicionalmente, os Coordenadores poderão modificar a qualquer tempo a Oferta para melhorar os seus termos e condições em favor dos Investidores ou para renunciar condição da Oferta estabelecida pelo Fundo, conforme disposto no artigo 25, §3º, da Instrução CVM nº 400.

Caso o requerimento de modificação das condições da Oferta seja aceito pela CVM, o prazo da Oferta poderá ser prorrogado em até 90 (noventa) dias. O pleito de modificação da Oferta presumir-se-á deferido caso não haja manifestação da CVM em sentido contrário no prazo de 10 (dez) Dias Úteis, contado do seu protocolo na CVM.

Se a Oferta for revogada, os atos de aceitação anteriores ou posteriores à revogação serão considerados ineficazes e os valores até então integralizados pelos Investidores serão restituídos, nos termos previstos abaixo.

A modificação ou revogação da Oferta deverá ser imediatamente comunicada aos Investidores pelos Coordenadores e divulgada por meio

de anúncio de retificação a ser disponibilizado nos sites das Instituições Participantes da Oferta, do Administrador, da CVM e da B3, da mesma forma utilizada para a divulgação do Aviso ao Mercado e do Anúncio de Início, de acordo com o artigo 27 da Instrução CVM nº 400.

Os Investidores que já tiverem aderido à Oferta deverão confirmar expressamente, até as 16:00 horas do 5º (quinto) Dia Útil subsequente à data de recebimento de comunicação que lhes for encaminhada diretamente pelos Coordenadores sobre a modificação da Oferta, seu interesse em manter os respectivos Pedidos de Reserva ou Cartas Proposta. Em caso de silêncio, será presumido que os Investidores pretendem manter a sua aceitação da Oferta. As Instituições Participantes da Oferta deverão acautelar-se e certificar-se, no momento do recebimento de cada aceitação da Oferta posterior, de que o Investidor está ciente de que a Oferta foi alterada e tem conhecimento das suas novas condições.

Nos termos do artigo 19 da Instrução CVM nº 400, a CVM **(a)** poderá suspender ou cancelar, a qualquer tempo, a Oferta, caso a mesma: **(1)** esteja se processando em condições diversas das constantes na Instrução CVM nº 400 ou no registro da Oferta; ou **(2)** tenha sido havida por ilegal, contrária à regulamentação da CVM ou fraudulenta, ainda que depois de obtido o registro da Oferta; e **(b)** deverá suspender a Oferta quando verificar ilegalidade ou violação sanável.

O prazo de suspensão da Oferta não poderá ser superior a 30 (trinta) dias, durante o qual a irregularidade apontada deverá ser sanada. Findo tal prazo sem que tenha sido sanada irregularidade que determinou a sua suspensão, a CVM deverá ordenar a retirada da Oferta e cancelar o seu registro.

Cada Instituição Participante da Oferta deverá comunicar diretamente os Investidores que já tiverem aderido à Oferta sobre a sua suspensão ou cancelamento, ao menos, pelos mesmos meios utilizados para a divulgação da Oferta, facultando-lhes, na hipótese de suspensão, a possibilidade de revogar a sua aceitação da Oferta. Cada Investidor deverá, para tanto, informar a sua decisão à respectiva Instituição Participante da Oferta até as 16:00 horas do 5º (quinto) Dia Útil subsequente à data em que lhe foi comunicada a suspensão da Oferta, nos termos do Artigo 20 da Instrução CVM nº 400, presumindo-se, na falta da manifestação, o interesse do Investidor em não revogar a sua aceitação.

Quaisquer comunicações relacionadas à revogação da aceitação da Oferta pelos Investidores devem ser enviadas por escrito ao endereço eletrônico da respectiva Instituição Participante da Oferta ou, na sua

	<p>ausência, por telefone ou correspondência endereçada à respectiva Instituição Participante da Oferta.</p> <p>Caso seja verificada divergência relevante entre as informações constantes neste Prospecto Definitivo e no Prospecto Preliminar, que altere substancialmente o risco assumido pelos Investidores ou a sua decisão de investimento, cada Instituição Participante da Oferta deverá comunicar diretamente os Investidores que já tiverem aderido à Oferta sobre a modificação efetuada, de modo que cada Investidor poderá revogar a sua aceitação à Oferta, devendo, para tanto, informar a sua decisão à respectiva Instituição Participante da Oferta até as 16:00 horas do 5º (quinto) Dia Útil subsequente à data em que lhe foi comunicada a modificação, presumindo-se, na falta da manifestação, o interesse do Investidor em não revogar a sua aceitação.</p>
<p>Devolução e Reembolso aos Investidores</p>	<p>Na hipótese: (a) de modificação da Oferta; e (b) de suspensão da Oferta; ou (c) de divergência relevante entre as informações constantes neste Prospecto Definitivo e no Prospecto Preliminar, que altere substancialmente o risco assumido pelos Investidores ou a sua decisão de investimento, se o Investidor revogar a sua aceitação, os valores até então por ele integralizados serão devolvidos, de acordo com os Critérios de Restituição de Valores, no prazo de até 5 (cinco) Dias Úteis contado da data da respectiva revogação.</p> <p>Ainda, caso: (a) a Oferta seja cancelada, nos termos dos Artigos 19 e 20 da Instrução CVM nº 400; (b) a Oferta seja revogada, nos termos dos Artigos 25 a 27 da Instrução CVM nº 400; ou (c) o Contrato de Distribuição seja resilido, todos os atos de aceitação serão cancelados e a Instituição Participante da Oferta para a qual cada Investidor enviou o respectivo Pedido de Reserva ou Carta Proposta comunicará o Investidora respeito. Nesses casos, os valores até então integralizados pelos Investidores serão devolvidos, de acordo com os Critérios de Restituição de Valores, no prazo de até 5 (cinco) Dias Úteis contados da data da comunicação do cancelamento da Oferta, da revogação da Oferta ou da rescisão do Contrato de Distribuição, conforme o caso.</p> <p>Na hipótese de restituição de quaisquer valores aos Investidores, estes deverão fornecer recibo de quitação relativo aos valores restituídos.</p>
<p>Público Alvo e Inadequação do Investimento</p>	<p>A Oferta terá como público alvo os Investidores que busquem rentabilidade compatível com a política de investimento, composição e diversificação da carteira do Fundo e que aceitem os riscos associados aos investimentos realizados pelo Fundo. O investimento nas Cotas é inadequado para Investidores que não se enquadrem na descrição acima.</p>

Além disso, o investimento nas Cotas não é adequado a Investidores que necessitem de liquidez, tendo em vista que as cotas de fundos de investimento em cotas de fundos incentivados de investimento em infraestrutura podem encontrar baixa liquidez no mercado brasileiro, a despeito da possibilidade de terem suas cotas negociadas em bolsa. Ainda, o Fundo é constituído sob a forma de condomínio fechado, não admitindo o resgate das Cotas, exceto em caso de sua liquidação. Portanto, os Investidores devem ler cuidadosamente o disposto na seção “Cotas”, sob o título “Distribuição de Rendimentos, Amortização Extraordinária e Resgate das Cotas”, na página 103 do presente Prospecto Definitivo, bem como a seção “Fatores de Risco”, em especial o título “Riscos de Liquidez”, na página 88 deste Prospecto Definitivo.

O Fundo observa, no que couber, as modalidades de investimento, os limites e as vedações estabelecidas na Resolução CMN nº 4.661, que dispõe sobre as diretrizes de aplicação dos recursos garantidores dos planos administrados pelas entidades fechadas de previdência complementar.

Adicionalmente, não serão realizados esforços de colocação das Cotas em qualquer outro país que não o Brasil. Não obstante não serem realizados quaisquer esforços de colocação a investidores estrangeiros, poderão ser aceitas ordens de investidores não residentes que tenham, por sua própria iniciativa, procurado os Coordenadores e desde que assinem sua respectiva declaração de investidor profissional estrangeiro atestando, entre outros, não terem sido procurados pelos Coordenadores em nenhuma jurisdição e que o investimento nas Cotas está em conformidade com as regras que lhes sejam aplicáveis, incluindo, sem limitação, aquelas de sua jurisdição e os mecanismos de investimento regulamentados pela Resolução CMN nº 4.373, pela Resolução CVM nº 13 e pela Lei nº 4.131. Em tal hipótese, as Cotas serão obrigatoriamente subscritas e integralizadas no Brasil.

Será garantido aos Investidores tratamento igualitário e equitativo, desde que a aquisição das Cotas não lhes seja vedada por restrição legal, regulamentar ou estatutária, cabendo às Instituições Participantes da Oferta a verificação da adequação do investimento nas Cotas ao perfil dos seus respectivos clientes.

Os Investidores interessados em subscrever as Cotas devem ter conhecimento da regulamentação que rege o Fundo e ler atentamente o Regulamento e este Prospecto Definitivo, em especial a seção “Fatores de Risco”, na página 79 do presente Prospecto Definitivo, para avaliação dos riscos a que o Fundo está exposto, os quais devem ser considerados previamente ao investimento nas Cotas.

Pessoas Vinculadas

Para os fins da Oferta, serão consideradas pessoas vinculadas

	<p>os Investidores que sejam, nos termos do Artigo 55 da Instrução CVM nº 400 e do do Artigo 2º, XII, da Resolução CVM nº 35: (a) administradores, funcionários, operadores e demais prepostos do intermediário que desempenhem atividades de intermediação ou de suporte operacional; (b) agentes autônomos que prestem serviços ao intermediário; (c) demais profissionais que mantenham, com o intermediário, contrato de prestação de serviços diretamente relacionados à atividade de intermediação ou de suporte operacional; (d) pessoas naturais que sejam, direta ou indiretamente, controladoras ou participem do controle societário do intermediário; (e) sociedades controladas, direta ou indiretamente, pelo intermediário ou por pessoas a ele vinculadas; (f) cônjuge ou companheiro e filhos menores das pessoas mencionadas nas alíneas “a” a “d”; e (g) clubes e fundos de investimento cuja maioria das cotas pertença a pessoas vinculadas, salvo se geridos discricionariamente por terceiros não vinculados. A participação de Investidores que sejam Pessoas Vinculadas na Oferta poderá resultar na redução da liquidez das Cotas no mercado secundário. Para informações adicionais, veja a seção “Fatores de Risco”, em especial o fator de risco “Participação de Pessoas Vinculadas na Oferta”, na página 97 deste Prospecto Definitivo.</p>
<p>Procedimento de Alocação</p>	<p>O Procedimento de Alocação será conduzido pelos Coordenadores, nos termos do Artigo 44 da Instrução CVM nº 400, para verificação, junto aos Investidores, inclusive Pessoas Vinculadas, da demanda pelas Cotas, considerando os Pedidos de Reserva e as Cartas Proposta, do atingimento da Quantidade Mínima de Cotas e, em caso de excesso de demanda, se haverá emissão, e em qual quantidade, das Cotas do Lote Adicional.</p> <p>Os Investidores que sejam Pessoas Vinculadas poderão participar do Procedimento de Alocação, sem qualquer limitação em relação ao valor total da Oferta, observado, no entanto, que caso seja verificado excesso de demanda superior a 1/3 (um terço) da Quantidade Inicial de Cotas, sem considerar as Cotas do Lote Adicional, os Pedidos de Reserva e as Cartas Proposta exclusivamente das Pessoas Vinculadas serão automaticamente cancelados, nos termos do Artigo 55 da Instrução CVM nº 400.</p>
<p>Plano de Distribuição</p>	<p>Observadas as disposições da regulamentação aplicável, os Coordenadores realizarão a Oferta sob o regime de melhores esforços de colocação, conforme o Plano de Distribuição adotado em conformidade com o disposto no Artigo 33, §3º, da Instrução CVM nº 400, o qual leva em consideração as relações com clientes e outras questões de natureza comercial ou estratégica dos Coordenadores, devendo assegurar que o tratamento conferido aos Investidores seja</p>

	<p>justo e equitativo; a adequação do investimento ao perfil de risco dos Investidores; e que os representantes dos Participantes Especiais recebam previamente exemplares do Prospecto para leitura obrigatória e que suas dúvidas possam ser esclarecidas por pessoas designadas pelos Coordenadores.</p> <p>Para mais informações sobre o Plano de Distribuição, veja a seção “Informações Relativas à Oferta”, sob o título “Plano de Distribuição”, na página 47 do presente Prospecto Definitivo.</p>
<p>Período de Reserva e Pedidos de Reserva</p>	<p>O Período de Reserva, para recebimento dos Pedidos de Reserva dos Investidores Não Institucionais, inclusive aqueles que sejam considerados Pessoas Vinculadas, ocorrerá entre os dias 27 de outubro de 2021 (inclusive) e 01 de dezembro de 2021 (inclusive), conforme indicado na seção “Informações Relativas à Oferta”, sob o título “Cronograma Tentativo das Etapas da Oferta”, na página 42 do presente Prospecto Definitivo.</p>
<p>Investidores Não Institucionais</p>	<p>Investidores pessoas físicas ou jurídicas que não sejam Investidores Institucionais e que formalizem um ou mais Pedidos de Reserva durante o Período de Reserva, junto a uma única Instituição Participante da Oferta, em valor agregado igual ou inferior a R\$ 1.000.000,00 (um milhão de reais), que equivale à quantidade máxima, na Data de Liquidação, de 10.000 (dez mil) Cotas, que aceitem os riscos inerentes ao investimento nas Cotas.</p>
<p>Oferta Não Institucional</p>	<p>Durante o Período de Reserva, os Investidores Não Institucionais, inclusive aqueles considerados Pessoas Vinculadas, interessados em subscrever as Cotas, observada a Aplicação Inicial Mínima, deverão preencher um ou mais Pedidos de Reserva, indicando, dentre outras informações, a quantidade de Cotas que pretendem subscrever, e apresentá-los a uma única Instituição Participante da Oferta. Os Investidores Não Institucionais deverão indicar, obrigatoriamente, nos respectivos Pedidos de Reserva, a sua qualidade ou não de Pessoa Vinculada.</p> <p>No mínimo, 750.000 (setecentas e cinquenta mil) Cotas, sem considerar as Cotas do Lote Adicional, ou seja, 50% (cinquenta inteiros por cento) da Quantidade Inicial de Cotas, serão destinadas, prioritariamente, à Oferta Não Institucional, sendo certo que os Coordenadores, em comum acordo com o Administrador e a Gestora, poderão diminuir ou aumentar, até o limite da Quantidade Inicial de Cotas, acrescido das Cotas do Lote Adicional que eventualmente vierem a ser emitidas, a quantidade de Cotas inicialmente destinada à Oferta Não Institucional, de acordo com a demanda pelas Cotas, observados os procedimentos descritos no</p>

	<p>Contrato de Distribuição e neste Prospecto Definitivo.</p> <p>Para outras informações sobre a Oferta Não Institucional, consulte a seção “Informações Relativas à Oferta”, sob o título “Oferta Não Institucional”, na página 48 do presente Prospecto Definitivo.</p>
<p>Critério de Colocação da Oferta Não Institucional</p>	<p>Caso a quantidade total de Cotas objeto dos Pedidos de Reserva apresentados pelos Investidores Não Institucionais, inclusive aqueles que sejam considerados Pessoas Vinculadas, seja inferior a 50% (cinquenta inteiros por cento) das Cotas, sem considerar as Cotas do Lote Adicional, todos os Pedidos de Reserva não cancelados serão integralmente atendidos e as Cotas remanescentes serão destinadas aos Investidores Institucionais, nos termos da Oferta Institucional. Entretanto, caso a totalidade dos Pedidos de Reserva realizados pelos Investidores Não Institucionais seja superior à quantidade de Cotas destinada à Oferta Não Institucional, será realizado o rateio linear por meio da divisão igualitária e sucessiva das Cotas entre todos os Investidores Não Institucionais que tiverem apresentado Pedidos de Reserva, inclusive aqueles que sejam considerados Pessoas Vinculadas, limitada à quantidade de Cotas objeto de cada Pedido de Reserva e à quantidade total de Cotas destinadas à Oferta Não Institucional. Caso seja aplicado o rateio indicado acima, os Pedidos de Reserva poderão ser atendidos em quantidade inferior à indicada por cada Investidor Não Institucional, sendo que não há nenhuma garantia de que os Investidores Não Institucionais venham a adquirir a quantidade de Cotas inicialmente desejada. Os Coordenadores, em comum acordo com o Administrador e a Gestora, poderão manter a quantidade de Cotas inicialmente destinada à Oferta Não Institucional ou, então, aumentá-la a um patamar compatível com os objetivos da Oferta, de forma a atender, total ou parcialmente, os Pedidos de Reserva.</p> <p>A divisão igualitária e sucessiva das Cotas objeto da Oferta Não Institucional será realizada em diversas etapas de alocação sucessivas, sendo que, a cada etapa, será alocado, a cada Investidor Não Institucional que ainda não tiver o respectivo Pedido de Reserva integralmente atendido, o menor número de Cotas entre: (a) a quantidade de Cotas objeto do Pedido de Reserva, excluídas as Cotas já alocadas no âmbito da Oferta; e (b) o montante resultante da divisão da quantidade total de Cotas objeto da Oferta (excluídas as Cotas já alocadas no âmbito da Oferta) pelo número de Investidores Não Institucionais que ainda não tiverem seus respectivos Pedidos de Reserva integralmente atendidos. Eventuais sobras de Cotas não alocadas de acordo com o procedimento acima serão destinadas à Oferta Institucional.</p> <p>No caso de um Investidor Não Institucional efetuar mais de um Pedido</p>

	<p>de Reserva, os Pedidos de Reserva serão considerados em conjunto, por Investidor Não Institucional, para fins da alocação na forma prevista acima. Os Pedidos de Reserva que forem cancelados por qualquer motivo serão desconsiderados na alocação descrita acima.</p>
Investidores Institucionais	<p>Fundos de investimento, entidades administradoras de recursos de terceiros registradas na CVM, entidades autorizadas a funcionar pelo BACEN, condomínios destinados à aplicação em carteiras de títulos e valores mobiliários registrados na CVM e/ou na B3 e outros investidores institucionais autorizados a adquirir as Cotas, nos termos da regulamentação vigente e aplicável, assim como investidores pessoas físicas ou jurídicas que formalizem Carta Proposta em valor igual ou superior a R\$ 1.000.100,00 (um milhão e cem reais), que equivale à quantidade mínima, na Data de Liquidação, de 10.001 (dez mil e uma) Cotas, que aceitem os riscos inerentes ao investimento nas Cotas.</p>
Oferta Institucional	<p>Após o atendimento dos Pedidos de Reserva apresentados pelos Investidores Não Institucionais, as Cotas remanescentes que não forem colocadas na Oferta Não Institucional serão destinadas à colocação junto a Investidores Institucionais, por meio dos Coordenadores Líderes, não sendo admitidas reservas antecipadas para os Investidores Institucionais, observados os procedimentos descritos no Contrato de Distribuição e neste Prospecto Definitivo.</p> <p>Para outras informações sobre a Oferta Institucional, consulte a seção “Informações Relativas à Oferta”, sob o título “Oferta Institucional”, na página 51 do presente Prospecto Definitivo.</p>
Critério de Colocação da Oferta Institucional	<p>Caso as Cartas Proposta apresentadas pelos Investidores Institucionais excedam o total de Cotas remanescentes após o atendimento da Oferta Não Institucional, os Coordenadores darão prioridade aos Investidores Institucionais que, no entender dos Coordenadores, em comum acordo com o Administrador e a Gestora, melhor atendam aos objetivos da Oferta, quais sejam, constituir uma base diversificada de Investidores, integrada por Investidores com diferentes critérios de avaliação das perspectivas do Fundo e da conjuntura macroeconômica brasileira, bem como criar condições para o desenvolvimento do mercado local de fundos de investimento em cotas de fundos incentivados de investimento em infraestrutura.</p>
Disposições Comuns à Oferta Não Institucional e à Oferta Institucional	<p>As Instituições Participantes da Oferta serão responsáveis pela transmissão à B3 das ordens acolhidas nos Pedidos de Reserva e nas Cartas Proposta. As Instituições Participantes da Oferta somente atenderão aos Pedidos de Reserva feitos por Investidores Não Institucionais titulares de contas nelas abertas ou mantidas pelos</p>

	<p>respectivos Investidores Não Institucionais.</p> <p>Ressalvadas as referências expressas à Oferta Não Institucional e à Oferta Institucional, todas as referências à Oferta neste Prospecto Definitivo devem ser entendidas como referências à Oferta Não Institucional e à Oferta Institucional, em conjunto e indistintamente.</p>
Investidores	São os Investidores Institucionais e os Investidores Não Institucionais em conjunto.
Alocação e Liquidação da Oferta	<p>As ordens recebidas por meio das Instituições Participantes da Oferta serão alocadas seguindo os critérios estabelecidos pelos Coordenadores, devendo assegurar que o tratamento conferido aos Investidores seja justo e equitativo em cumprimento ao disposto no Artigo 33, §3º, I, da Instrução CVM nº 400, conforme os procedimentos descritos no Contrato de Distribuição e neste Prospecto Definitivo.</p> <p>A liquidação física e financeira das Cotas ocorrerá na B3, na Data de Liquidação, de acordo com os procedimentos operacionais da B3, observado o descrito no Contrato de Distribuição e neste Prospecto Definitivo, sendo certo que a B3 informará ao Coordenador Líder o montante de ordens recebidas em seu ambiente de liquidação.</p> <p>Para mais informações acerca da alocação e da liquidação da Oferta, consulte a seção “Informações Relativas à Oferta”, sob o título “Alocação e Liquidação da Oferta”, na página 53 do presente Prospecto Definitivo.</p>
Depósito e Negociação das Cotas na B3	<p>As Cotas serão depositadas: (a) para distribuição no mercado primário, por meio do DDA, administrado pela B3; e (b) para negociação no mercado secundário, exclusivamente em ambiente de bolsa de valores administrado pela B3, no qual as Cotas serão liquidadas e custodiadas eletronicamente.</p> <p>Durante a colocação das Cotas, cada Investidor que subscrever as Cotas receberá, quando realizada a respectiva liquidação, a quantidade de Cotas subscritas que, até a divulgação do Anúncio de Encerramento e da obtenção de autorização da B3, não serão negociáveis e não receberão rendimentos provenientes do Fundo. Depois de divulgado o Anúncio de Encerramento e de obtida a autorização da B3, as Cotas passarão a ser livremente negociadas na B3.</p>
Contrato de Garantia de Liquidez ou de Estabilização de Preços	Não será firmado contrato de garantia de liquidez nem contrato de estabilização de preço das Cotas.
Formador de Mercado	O Fundo poderá contratar formador de mercado, para atuar por meio da inclusão de ordens firmes de compra e de venda das Cotas, em

	<p>plataformas administradas pela B3, com a finalidade de fomentar a liquidez dos respectivos valores mobiliários.</p>
Destinação dos Recursos	<p>A Emissão é a 1ª (primeira) emissão de Cotas pelo Fundo.</p> <p>Os recursos líquidos provenientes da Oferta, após a dedução das Despesas, conforme o caso, inclusive os recursos provenientes da eventual Opção de Lote Adicional, serão destinados, preponderantemente, à subscrição ou à aquisição: (a) de Cotas de FI-Infra, incluindo, mas não se limitando a, Cotas do FI-Infra Master; e (b) de outros ativos financeiros, nos termos da política de investimento descrita no Regulamento e neste Prospecto Definitivo.</p> <p>O Fundo observará o prazo de enquadramento da sua carteira à Alocação Mínima, nos termos da Lei nº 12.431. Exclusivamente durante o prazo de enquadramento, o Fundo poderá alocar mais de 5% (cinco por cento) do seu patrimônio líquido em outros ativos financeiros, que não sejam as Cotas de FI-Infra, sendo que em até 180 (cento e oitenta) dias contados da Data de Liquidação, no máximo, 100% (cem por cento) do patrimônio líquido do Fundo pode ser aplicado em outros ativos financeiros.</p> <p>As Cotas de FI-Infra poderão ser depositadas em ambiente de bolsa de valores ou mercado de balcão organizado.</p> <p>Desde que respeitada a política de investimento do Fundo prevista na seção “Características do Fundo”, sob o título “Política de Investimento, Composição e Diversificação da Carteira”, na página 64 do presente Prospecto Definitivo, e no Regulamento, a Gestora terá plena discricionariedade na seleção e na diversificação das Cotas de FI-Infra a serem subscritas ou adquiridas pelo Fundo, não tendo a Gestora qualquer compromisso formal de investimento ou concentração em um FI-Infra que, por sua vez, concentre o seu patrimônio em Ativos Incentivados: (a) destinados a um setor de infraestrutura específico; (b) de emissores que se encontrem em fase operacional ou pré-operacional; ou (c) no caso de Ativos Incentivados que sejam lastreados em direitos creditórios, cujos direitos creditórios sejam cedidos por um mesmo cedente ou devidos ou garantidos por um devedor ou garantidor específico.</p> <p>Na hipótese de distribuição parcial das Cotas, não haverá captação de recursos pelo Fundo por meio de fontes alternativas, observado que caberá a Gestora destinar os recursos recebidos de acordo com os procedimentos descritos acima.</p> <p>Os recursos recebidos e destinados ao FI-Infra Master serão destinados,</p>

	<p>preponderantemente, à subscrição ou à aquisição: (a) de Ativos Incentivados; e (b) de outros ativos financeiros, nos termos da política de investimento descrita no regulamento do FI-Infra Master.</p> <p>A Gestora irá definir a quantidade e percentual dos recursos recebidos por meio da Oferta que serão destinados para o FI-Infra Master e para os demais FI-Infra.</p>
Taxa de Performance, Taxa de Saída e Taxa de Ingresso	Não será cobrada taxa de performance ou taxa de saída. Exceto pela Taxa de Distribuição Primária, não será cobrada dos Cotistas outra taxa de ingresso. Os fundos de investimento investidos pelo Fundo, incluindo os FI-Infra Master, poderão cobrar quaisquer das taxas referidas acima.
Escriturador das Cotas	BTG Pactual Serviços Financeiros S.A. DTVM.
Fatores de Risco	Os investimentos no Fundo apresentam riscos, notadamente aqueles indicados no Regulamento e na seção “Fatores de Risco”, na página 79 do presente Prospecto Definitivo.
Informações Adicionais	Quaisquer outras informações ou esclarecimentos sobre o Fundo, a Oferta e este Prospecto Definitivo poderão ser obtidos junto ao Administrador, aos Coordenadores, às demais Instituições Participantes da Oferta, à B3 ou à CVM.

(Esta página foi intencionalmente deixada em branco)

IDENTIFICAÇÃO DO ADMINISTRADOR E DOS DEMAIS PRESTADORES DE SERVIÇOS

Administrador	<p>BTG PACTUAL SERVIÇOS FINANCEIROS S.A. DTVM Praia de Botafogo, nº 501, 5º andar (parte), Torre Corcovado Rio de Janeiro – RJ At: Vinicius Rocha Telefone: (11) 3383-6190 E-mails: ri.fundoslistados@btgpactual.com; OL-Eventos-Estruturados-PSF@btgpactual.com Website: www.btgpactual.com</p>
Custodiante	<p>BANCO BTG PACTUAL S.A. Praia de Botafogo, nº 501, 5º andar (parte), Torre Corcovado Rio de Janeiro – RJ At: Carolina Cury Telefone: (11) 3383-6190 E-mails: ri.fundoslistados@btgpactual.com; OL-Eventos-Estruturados-PSF@btgpactual.com Website: www.btgpactual.com</p>
Gestora	<p>SPARTA ADMINISTRADORA DE RECURSOS LTDA. Rua Fidêncio Ramos, nº 213, Conjunto 61, Vila Olímpia São Paulo – SP At: Ulisses Nehmi Telefone: (11) 5054-4700 E-mail: ulisses.nehmi@sparta.com.br Website: www.sparta.com.br</p>
Coordenador Líder	<p>RB INVESTIMENTOS DISTRIBUIDORA DE TÍTULOS E VALORES MOBILIÁRIOS LTDA. Avenida Brigadeiro Faria Lima, nº 4440, 11 – Parte, Itaim Bibi São Paulo – SP At: Sr. Adalbero Cavalcanti Telefone: (11) 3127-6863 E-mail: mercado.capitais@rbinvestimentos.com Website: www.rbinvestimentos.com</p>
Coordenador	<p>WARREN CORRETORA DE VALORES MOBILIÁRIOS E CÂMBIO LTDA. Avenida Osvaldo Aranha, nº 720, conj. 201 Porto Alegre – RS At.: Bruno Panerai; Fernando José; Gustavo Kosnitzer; Natan Oliveira Santos E-mails: bruno.panerai@warren.com.br; fernando.jose@warren.com.br; gustavo.kosnitzer@warren.com.br; natan.santos@warren.com.br Website: www.warren.com.br</p>

<p>Auditor Independente</p>	<p>ERNST & YOUNG AUDITORES INDEPENDENTES S/S Avenida Presidente Juscelino Kubitschek, nº 1909, Torre Norte, 6º ao 10º andar, Itaim Bibi CEP 04543-001 São Paulo – SP At. Rui Borges Telefone: 2573-3000 E-mail: rui.borges@br.ey.com Website: https://www.ey.com/pt_br</p>
<p>Assessores Jurídicos</p>	<p>MONTEIRO, RUSU, CAMEIRÃO E BERCHT ADVOGADOS At.: Daniel L. Monteiro; Thaisa Menzato Rua Hungria, nº 1240, Cj. 31, Jardim Europa São Paulo – SP Telefone: (11) 3018-4200 E-mail: monteiorusu@monteiorusu.com.br Website: www.monteiorusu.com.br</p>
<p>Entidade Reguladora</p>	<p>Comissão de Valores Mobiliários Rua Sete de Setembro, nº 111, Centro Rio de Janeiro – RJ Telefone: (21) 3233-8686 Website: www.cvm.gov.br</p>
<p>Mercado de Distribuição Primária e Negociação Secundária</p>	<p>B3 S.A. – Brasil, Bolsa e Balcão Praça Antonio Prado, nº 48, Centro São Paulo – SP Telefone: (11) 3272-7373 Website: www.b3.com.br</p>

DECLARAÇÃO DO COORDENADOR LÍDER E DO ADMINISTRADOR

O Coordenador Líder, por meio dos seus representantes legais, declara, nos termos do artigo 56, § 1º e §5º, da Instrução CVM nº 400, que:

- (a) tomou todas as cautelas e agiu com os mais elevados padrões de diligência, respondendo pela falta de diligência ou omissão, para assegurar que: (1) todas as informações prestadas pelo Fundo são verdadeiras, consistentes, corretas e suficientes; e (2) as informações fornecidas ao mercado durante todo o prazo da Oferta, inclusive aquelas eventuais ou periódicas, que integram este Prospecto Definitivo e que venham a integrar o Prospecto Definitivo são suficientes, permitindo aos Investidores uma tomada de decisão fundamentada a respeito da Oferta;
- (b) este Prospecto Definitivo contém em suas respectivas datas de divulgação, as informações relevantes necessárias ao conhecimento, pelos Investidores, sobre a Oferta, as Cotas, o Fundo, suas atividades e sua situação econômico-financeira, os riscos inerentes ao Fundo e quaisquer outras informações relevantes; e
- (c) o Prospecto Preliminar e o Prospecto Definitivo foram elaborado de acordo com as normas pertinentes.

O Administrador, por meio de seus representantes legais, declara, nos termos do artigo 56, caput e § 5º, da Instrução CVM nº 400, que:

- (a) é responsável pela veracidade, consistência, qualidade e suficiência das informações prestadas por ocasião do registro da Oferta e fornecidas ao mercado durante a Oferta;
- (b) este Prospecto Definitivo contém em suas respectivas datas de divulgação, as informações relevantes necessárias ao conhecimento, pelos Investidores, sobre a Oferta, as Cotas, o Fundo, suas atividades e sua situação econômico-financeira, os riscos inerentes ao Fundo e quaisquer outras informações relevantes; e
- (c) este Prospecto Definitivo e o Prospecto Preliminar foram elaborados de acordo com as normas pertinentes.

As cópias das versões assinadas das declarações acima podem ser encontradas nos Anexos III e IV a este Prospecto Definitivo.

(Esta página foi intencionalmente deixada em branco)

INFORMAÇÕES RELATIVAS À OFERTA

(Esta página foi intencionalmente deixada em branco)

CARACTERÍSTICAS E PRAZOS DA OFERTA

Oferta e Regime de Distribuição

A Oferta será conduzida pelos Coordenadores, sob o regime de melhores esforços de colocação para a totalidade das Cotas, inclusive as Cotas do Lote Adicional, nos termos da Instrução CVM nº 400.

Autorização da Emissão das Cotas

A Emissão e a Oferta foram aprovadas pela Deliberação da Oferta, datada de 08 de setembro de 2021.

Montante e Quantidade Inicial de Cotas

O montante total da Oferta será de, inicialmente, R\$ 150.000.000,00 (cento e cinquenta milhões de reais), considerando-se a subscrição e a integralização da totalidade das Cotas pelo Preço de Emissão, na Data de Liquidação, podendo o referido montante ser: **(a)** aumentado em virtude da opção do Lote Adicional; ou **(b)** diminuído em virtude da distribuição parcial, desde que observada a Quantidade Mínima de Cotas.

A Quantidade Inicial de Cotas será de, inicialmente, 1.500.000 (um milhão e quinhentas mil) Cotas, podendo a referida quantidade ser: **(a)** aumentada em virtude da opção do Lote Adicional; ou **(b)** diminuída em virtude da distribuição parcial, desde que observada a Quantidade Mínima de Cotas.

Opção de Lote Adicional

O Fundo poderá, por meio da Gestora e do Administrador, em comum acordo com os Coordenadores, optar por emitir um lote adicional de Cotas, aumentando em até 20% (vinte por cento) a quantidade de Cotas originalmente ofertadas, ou seja, em até 300.000 (trezentas mil) de Cotas, nos termos e conforme os limites estabelecidos no artigo 14, §2º, da Instrução CVM nº 400. As Cotas do Lote Adicional poderão ser emitidas pelo Fundo até a data do Procedimento de Alocação, sem a necessidade de novo pedido de registro à CVM ou de modificação da Oferta.

Aplicar-se-ão às Cotas do Lote Adicional, caso venham a ser emitidas, as mesmas condições e características das Cotas inicialmente ofertadas, sendo que a distribuição das Cotas do Lote Adicional também será conduzida sob o regime de melhores esforços de colocação, com a intermediação dos Coordenadores e a participação dos Participantes Especiais. Assim, a quantidade total de Cotas objeto da Oferta poderá ser até 20% (vinte por cento) superior à quantidade de Cotas inicialmente ofertadas, mediante o exercício parcial ou total da Opção de Lote Adicional.

Distribuição Parcial

Será admitida a distribuição parcial das Cotas, sendo que a manutenção da Oferta está condicionada à subscrição da Quantidade Mínima de Cotas, nos termos dos artigos 30 e 31 da Instrução CVM nº 400, não havendo a captação de recursos pelo Fundo por meio de fontes alternativas.

Caso ocorra a distribuição parcial, observada a colocação da Quantidade Mínima de Cotas, as Cotas excedentes que não forem efetivamente subscritas e integralizadas durante o Período de Distribuição deverão ser canceladas

pelo Administrador.

Em razão da possibilidade de distribuição parcial das Cotas e nos termos dos Artigos 30 e 31 da Instrução CVM nº 400, os Investidores poderão, no seu Pedido de Reserva ou na sua Carta Proposta, conforme o caso, condicionar a sua adesão à Oferta à colocação: **(a)** da Quantidade Inicial de Cotas; ou **(b)** de uma quantidade igual ou superior à Quantidade Mínima de Cotas, mas inferior à Quantidade Inicial de Cotas.

No caso da alínea (b) do parágrafo acima, o Investidor deverá indicar se, implementando-se a condição prevista, pretende receber: **(a)** a totalidade das Cotas objeto do Pedido de Reserva ou da Carta Proposta, conforme o caso; ou **(b)** a quantidade equivalente à proporção entre o número de Cotas efetivamente distribuídas e a Quantidade Inicial de Cotas, presumindo-se, na falta de manifestação, o interesse do Investidor em receber a totalidade das Cotas objeto do Pedido de Reserva ou da Carta Proposta, conforme o caso.

No caso de distribuição parcial das Cotas e de existência de subscrição condicionada, nos termos dos parágrafos acima, e desde que já tenha ocorrido a integralização das Cotas por parte dos Investidores, os valores depositados serão devolvidos aos respectivos Investidores, de acordo com os Critérios de Restituição de Valores, no prazo de até 5 (cinco) Dias Úteis contados da comunicação do cancelamento das Cotas condicionadas. Na hipótese de restituição de quaisquer valores aos Investidores, estes deverão fornecer recibo de quitação relativo aos valores restituídos.

Caso não seja colocada a Quantidade Mínima de Cotas, a Oferta será cancelada. Nessa hipótese, se já tiver ocorrido a integralização das Cotas, os valores depositados serão devolvidos aos respectivos Investidores, de acordo com os Critérios de Restituição de Valores, no prazo de até 5 (cinco) Dias Úteis contados da comunicação do cancelamento da Oferta. Na hipótese de restituição de quaisquer valores aos Investidores, estes deverão fornecer recibo de quitação relativo aos valores restituídos.

Valor Unitário das Cotas

Preço de Emissão

As Cotas terão valor unitário equivalente a R\$ 100,00 (cem reais), na Data de Liquidação.

Taxa de Distribuição Primária

Quando da integralização das Cotas, o Investidor deverá pagar uma taxa no valor de R\$ 2,83 (dois reais e oitenta e três centavos) por Cota efetivamente integralizada, correspondente a 2,83% (dois inteiros por cento e oitenta e três centesimos) do Preço de Emissão, na Data de Liquidação ("Taxa de Distribuição Primária").

A Gestora irá arcar com os outros custos da Oferta, incluindo: **(a)** as comissões a serem pagas aos Coordenadores, exceto a Taxa de Distribuição Primária; **(b)** honorários de advogados externos contratados para atuação no âmbito da Oferta; **(c)** taxa de registro da Oferta na CVM; **(d)** taxa de registro e distribuição das Cotas na B3; **(e)** custos com a publicação de anúncios e avisos no âmbito da Oferta; **(f)** custos com registros em cartório de registro de títulos e documentos competente; e **(g)** outros custos relacionados à Oferta, conforme aplicável.

A Taxa de Distribuição Primária não integra o Preço de Emissão e será destinada para o pagamento ou o reembolso da Comissão de Distribuição e da comissão de alocação e liquidação da B3. Eventuais custos não

arcados pela Taxa de Distribuição Primária poderão ser considerados encargos do Fundo, observado o disposto na Instrução CVM nº 555.

Aplicação Inicial Mínima ou Máxima por Investidor

No âmbito da Oferta, cada Investidor da Oferta deverá adquirir a quantidade mínima de 1 (uma) Cota, equivalente a R\$ 100,00 (cem reais), considerando o Preço de Emissão, sem considerar a Taxa de Distribuição Primária. Não haverá limite máximo de investimento por Investidor.

Características, Vantagens e Restrições das Cotas

As Cotas corresponderão a frações ideais do patrimônio do Fundo, serão escriturais e nominativas e conferirão os mesmos direitos e obrigações, inclusive direitos de voto, conforme descritos no Regulamento e neste Prospecto Definitivo. Todas as Cotas terão igual prioridade na distribuição de rendimentos, na Amortização Extraordinária e no resgate.

Para mais informações sobre as Cotas, veja a seção “Cotas”, na página 99 do presente Prospecto Definitivo.

Depósito e Negociação das Cotas na B3

As Cotas serão depositadas: **(a)** para distribuição no mercado primário, por meio do Sistema de Distribuição Primária de Ativos – DDA, administrado pela B3; e **(b)** para negociação no mercado secundário, exclusivamente em ambiente de bolsa de valores administrado pela B3, no qual as Cotas serão liquidadas e custodiadas eletronicamente.

Durante a colocação das Cotas, cada Investidor que subscrever as Cotas receberá, quando realizada a respectiva liquidação, a quantidade de Cotas subscritas que, até a divulgação do Anúncio de Encerramento e da obtenção de autorização da B3, não serão negociáveis e não receberão rendimentos provenientes do Fundo. Depois de divulgado o Anúncio de Encerramento e de obtida a autorização da B3, as Cotas passarão a ser livremente negociadas na B3.

As regras para negociação das Cotas encontram-se descritas na seção “Cotas”, sob o título “Depósito e Negociação das Cotas”, na página 103 do presente Prospecto Definitivo.

Cronograma Tentativo das Etapas da Oferta

N.	Eventos	Data Prevista (1)
1.	Protocolo do pedido de registro da oferta na CVM	09/09/2021
2.	Divulgação do Aviso ao Mercado e disponibilização do presente Prospecto Preliminar	26/10/2021
3.	Início das apresentações aos potenciais Investidores	27/10/2021
4.	Início do Período de Reserva, para fins de recebimento dos Pedidos de Reserva dos Investidores não Institucionais, inclusive daqueles que sejam Pessoas Vinculadas	27/10/2021
5.	Encerramento do Período de Reserva	01/12/2021
6.	Obtenção do registro da Oferta na CVM	03/12/2021
7.	Procedimento de Alocação	03/12/2021

8.	Divulgação do Anúncio de Início e disponibilização do Prospecto Definitivo	06/12/2021
9.	Data de Liquidação	08/12/2021
10.	Divulgação do Anúncio de Encerramento	09/12/2021

(1) Todas as datas previstas são meramente indicativas e estão sujeitas a alterações, suspensões, antecipações ou prorrogações a critério dos Coordenadores. Após a concessão do registro da Oferta pela CVM, qualquer alteração no cronograma das etapas da Oferta deverá ser comunicada à CVM e poderá ser considerada uma modificação da Oferta, nos termos dos artigos 25 e 27 da Instrução CVM nº 400.

Período de Distribuição

Sem prejuízo do Período de Reserva, a Oferta terá início na data de divulgação do Anúncio de Início e será encerrada: **(a)** no término do prazo de 6 (seis) meses a contar da divulgação do Anúncio de Início; ou **(b)** na data de divulgação do Anúncio de Encerramento, o que ocorrer primeiro.

Divulgação dos Anúncios Relacionados à Oferta

As divulgações relativas à Oferta serão realizadas nos sites do Administrador, das Instituições Participantes da Oferta, da CVM e da B3 indicados no presente Prospecto Definitivo, nos termos do artigo 54-A da Instrução CVM nº 400.

Informações sobre a política de divulgações de informações aos Cotistas estão dispostas na seção “Cotas”, sob o título “Política de Divulgação de Informações”, na página 110 do presente Prospecto Definitivo.

Manifestação de Aceitação ou de Revogação da Aceitação

Os Investidores interessados em adquirir Cotas deverão apresentar, às Instituições Participantes da Oferta, os respectivos Pedido de Reserva ou Cartas Proposta, conforme o caso.

Os Pedidos de Reserva e as Cartas Proposta serão irrevogáveis e irretroatáveis, exceto nas hipóteses previstas nesta seção “Informações Relativas à Oferta”, sob o título “Oferta Não Institucional”, na página 48 do presente Prospecto Definitivo, e sob o título “Oferta Institucional”, na página 51 do presente Prospecto Definitivo, respectivamente.

Subscrição e Integralização das Cotas

As Cotas serão subscritas utilizando-se os procedimentos do DDA, até a Data de Liquidação. A integralização das Cotas será realizada à vista, na Data de Liquidação, em moeda corrente nacional, não sendo permitida a aquisição de Cotas fracionadas, observado que eventuais arredondamentos serão realizados pela exclusão da fração, mantendo-se o número inteiro (arredondamento para baixo). A integralização de cada Cota será feita por cada um dos Investidores pelo Preço Efetivo por Cota aplicável ao montante de Cotas que subscrever, observados os procedimentos relativos à Oferta Não Institucional ou à Oferta Institucional, conforme o caso.

Não será permitida a integralização das Cotas com a entrega de Cotas de FI-Infra ou de outros ativos financeiros.

Para o cálculo do número de Cotas a que tem direito cada Investidor, não serão deduzidas do valor entregue ao Administrador quaisquer taxas ou despesas. Para fins de clareza, não será cobrada dos Investidores outra taxa

de ingresso.

A subscrição das Cotas no âmbito da Oferta será acompanhada da assinatura por cada Investidor do termo de adesão ao Regulamento, por meio do qual o Investidor deverá declarar que tomou conhecimento e compreendeu os termos e cláusulas das disposições do Regulamento, em especial daqueles referentes à política de investimento e aos fatores de risco do Fundo.

Nos termos da Resolução CVM nº 27, a Oferta poderá não contar com a assinatura de boletins de subscrição para a integralização pelos Investidores. Para os Investidores Não Institucionais o Pedido de Reserva a ser assinado é completo e suficiente para validar o compromisso de integralização firmado pelos Investidores Não Institucionais, e contém as informações previstas no Artigo 2º da Resolução CVM nº 27.

Alteração das Circunstâncias, Revogação ou Modificação, Suspensão e Cancelamento da Oferta

Nos termos da Instrução CVM nº 400, os Coordenadores poderão requerer à CVM que os autorize a modificar ou revogar a Oferta, caso ocorram alterações substanciais, posteriores e imprevisíveis nas circunstâncias defato existentes quando da apresentação do pedido de registro da Oferta, ou que os fundamentem, acarretando aumento relevante dos riscos assumidos pelo Fundo e inerentes à própria Oferta. Adicionalmente, os Coordenadores poderão modificar a qualquer tempo a Oferta para melhorar os seus termos e condições em favor dos Investidores ou para renunciar condição da Oferta estabelecida pelo Fundo, conforme disposto no artigo 25, §3º, da Instrução CVM nº 400.

Caso o requerimento de modificação das condições da Oferta seja aceito pela CVM, o prazo da Oferta poderá ser prorrogado em até 90 (noventa) dias. O pleito de modificação da Oferta presumir-se-á deferido caso não haja manifestação da CVM em sentido contrário no prazo de 10 (dez) Dias Úteis, contado do seu protocolo na CVM.

Se a Oferta for revogada, os atos de aceitação anteriores ou posteriores à revogação serão considerados ineficazes e os valores até então integralizados pelos Investidores serão restituídos, nos termos previstos nos parágrafos abaixo.

A modificação ou revogação da Oferta deverá ser imediatamente comunicada aos Investidores pelos Coordenadores e divulgada por meio de anúncio de retificação a ser disponibilizado nos sites das Instituições Participantes da Oferta, do Administrador, da CVM e da B3, da mesma forma utilizada para a divulgação do Aviso ao Mercado e do Anúncio de Início, de acordo com o artigo 27 da Instrução CVM nº 400.

Os Investidores que já tiverem aderido à Oferta deverão confirmar expressamente, até as 16:00 horas do 5º (quinto) Dia Útil subsequente à data de recebimento de comunicação que lhes for encaminhada diretamente pelos Coordenadores sobre a modificação da Oferta, seu interesse em manter os respectivos Pedidos de Reserva ou Cartas Proposta. Em caso de silêncio, será presumido que os Investidores pretendem manter a sua aceitação da Oferta. As Instituições Participantes da Oferta deverão acautelar-se e certificar-se, no momento do recebimento de cada aceitação da Oferta posterior, de que o Investidor está ciente de que a Oferta foi alterada e tem conhecimento das suas novas condições.

Nos termos do Artigo 19 da Instrução CVM nº 400, a CVM: **(a)** poderá suspender ou cancelar, a qualquer tempo, a Oferta, caso a mesma **(1)** esteja se processando em condições diversas das constantes na Instrução CVM nº 400 ou no registro da Oferta; ou **(2)** tenha sido havida por ilegal, contrária à regulamentação da CVM ou

fraudulenta, ainda que depois de obtido o registro da Oferta; e **(b)** deverá suspender a Oferta quando verificar ilegalidade ou violação sanável.

O prazo de suspensão da Oferta não poderá ser superior a 30 (trinta) dias, durante o qual a irregularidade apontada deverá ser sanada. Findo tal prazo sem que tenha sido sanada irregularidade que determinou a sua suspensão, a CVM deverá ordenar a retirada da Oferta e cancelar o seu registro.

Cada Instituição Participante da Oferta deverá comunicar diretamente os Investidores que já tiverem aderido à Oferta sobre a sua suspensão ou cancelamento, ao menos, pelos mesmos meios utilizados para a divulgação da Oferta, facultando-lhes, na hipótese de suspensão, a possibilidade de revogar a sua aceitação da Oferta. Cada Investidor deverá, para tanto, informar a sua decisão à respectiva Instituição Participante da Oferta até as 16:00 horas do 5º (quinto) Dia Útil subsequente à data em que lhe foi comunicada a suspensão da Oferta, nos termos do Artigo 20 da Instrução CVM nº 400, presumindo-se, na falta da manifestação, o interesse do Investidor em não revogar a sua aceitação.

Quaisquer comunicações relacionadas à revogação da aceitação da Oferta pelos Investidores devem ser enviadas por escrito ao endereço eletrônico da respectiva Instituição Participante da Oferta ou, na sua ausência, por telefone ou correspondência endereçada à respectiva Instituição Participante da Oferta.

Caso seja verificada divergência relevante entre as informações constantes neste Prospecto Definitivo e no Prospecto Preliminar, que altere substancialmente o risco assumido pelos Investidores ou a sua decisão de investimento, cada Instituição Participante da Oferta deverá comunicar diretamente os Investidores que já tiverem aderido à Oferta sobre a modificação efetuada, de modo que cada Investidor poderá revogar a sua aceitação à Oferta, devendo, para tanto, informar a sua decisão à respectiva Instituição Participante da Oferta até as 16:00 horas do 5º (quinto) Dia Útil subsequente à data em que lhe foi comunicada a modificação, presumindo-se, na falta da manifestação, o interesse do Investidor em não revogar a sua aceitação.

Devolução e Reembolso aos Investidores

Na hipótese: **(a)** de modificação da Oferta; e **(b)** de suspensão da Oferta; ou **(c)** de divergência relevante entre as informações constantes neste Prospecto Definitivo e no Prospecto Preliminar, que altere substancialmente o risco assumido pelos Investidores ou a sua decisão de investimento, se o Investidor revogar a sua aceitação, os valores até então por ele integralizados serão devolvidos, de acordo com os Critérios de Restituição de Valores, no prazo de até 5 (cinco) Dias Úteis contado da data da respectiva revogação.

Ainda, caso: **(a)** a Oferta seja cancelada, nos termos dos artigos 19 e 20 da Instrução CVM nº 400; **(b)** a Oferta seja revogada, nos termos dos Artigos 25 a 27 da Instrução CVM nº 400; ou **(c)** o Contrato de Distribuição seja resilido, todos os atos de aceitação serão cancelados e a Instituição Participante da Oferta para a qual cada Investidor enviou o respectivo Pedido de Reserva ou Carta Proposta comunicará o Investidor a respeito. Nesses casos, os valores até então integralizados pelos Investidores serão devolvidos, de acordo com os Critérios de Restituição de Valores, no prazo de até 5 (cinco) Dias Úteis contados da data da comunicação do cancelamento da Oferta, da revogação da Oferta ou da resilição do Contrato de Distribuição, conforme o caso.

Na hipótese de restituição de quaisquer valores aos Investidores, estes deverão fornecer recibo de quitação relativo aos valores restituídos.

Público Alvo e Inadequação do Investimento

A Oferta terá como público alvo os Investidores que busquem rentabilidade compatível com a política de investimento, composição e diversificação da carteira do Fundo e que aceitem os riscos associados aos investimentos realizados pelo Fundo. O investimento nas Cotas é inadequado para Investidores que não se enquadrem na descrição acima.

Além disso, o investimento nas Cotas não é adequado a Investidores que necessitem de liquidez, tendo em vista que as cotas de fundos de investimento em cotas de fundos incentivados de investimento em infraestrutura podem encontrar baixa liquidez no mercado brasileiro, a despeito da possibilidade de terem suas cotas negociadas em bolsa. Ainda, o Fundo é constituído sob a forma de condomínio fechado, não admitindo o resgate das Cotas, exceto em caso de sua liquidação. Portanto, os Investidores devem ler cuidadosamente o disposto na seção “Cotas”, sob o título “Distribuição de Rendimentos, Amortização Extraordinária e Resgate das Cotas”, na página 103 do presente Prospecto Definitivo, bem como a seção.

“Fatores de Risco”, em especial o título “Riscos de Liquidez”, na página 88 deste Prospecto Definitivo.

Adicionalmente, não serão realizados esforços de colocação das Cotas em qualquer outro país que não o Brasil. Não obstante não serem realizados quaisquer esforços de colocação a investidores estrangeiros, poderão ser aceitas ordens de investidores não residentes que tenham, por sua própria iniciativa, procurado os Coordenadores e desde que assinem sua respectiva declaração de investidor profissional estrangeiro atestando, entre outros, não terem sido procurados pelos Coordenadores em nenhuma jurisdição e que o investimento nas Cotas está em conformidade com as regras que lhes sejam aplicáveis, incluindo, sem limitação, aquelas de sua jurisdição e os mecanismos de investimento regulamentados pela Resolução CMN nº 4.373, pela Resolução CVM nº 13 e pela Lei nº 4.131. Em tal hipótese, as Cotas serão obrigatoriamente subscritas e integralizadas no Brasil.

Será garantido aos Investidores tratamento igualitário e equitativo, desde que a aquisição das Cotas não lhes seja vedada por restrição legal, regulamentar ou estatutária, cabendo às Instituições Participantes da Oferta a verificação da adequação do investimento nas Cotas ao perfil de seus respectivos clientes.

Os Investidores interessados em subscrever as Cotas devem ter conhecimento da regulamentação que rege o Fundo e ler atentamente o Regulamento e este Prospecto Definitivo, em especial a seção “Fatores de Risco”, na página 79 do presente Prospecto Definitivo, para avaliação dos riscos a que o Fundo está exposto, os quais devem ser considerados previamente ao investimento nas Cotas.

Procedimento de Alocação

O Procedimento de Alocação será conduzido pelos Coordenadores, nos termos do artigo 44 da Instrução CVM nº 400, para verificação, junto aos Investidores, inclusive Pessoas Vinculadas, da demanda pelas Cotas, considerando os Pedidos de Reserva e as Cartas Proposta, do atingimento da Quantidade Mínima de Cotas e, em caso de excesso de demanda, se haverá emissão, e em qual quantidade, das Cotas do Lote Adicional.

Os Investidores que sejam Pessoas Vinculadas poderão participar do Procedimento de Alocação, sem qualquer limitação em relação ao valor total da Oferta, observado, no entanto, que caso seja verificado excesso de demanda superior a 1/3 (um terço) da Quantidade Inicial de Cotas, sem considerar as Cotas do Lote Adicional, os Pedidos

de Reserva e as Cartas Proposta exclusivamente das Pessoas Vinculadas serão automaticamente cancelados, nos termos do Artigo 55 da Instrução CVM nº 400.

A participação de Investidores que sejam Pessoas Vinculadas na Oferta poderá resultar na redução da liquidez das Cotas no mercado secundário. Para informações adicionais, veja a seção “Fatores de Risco”, em especial o fator de risco “Participação de Pessoas Vinculadas na Oferta”, na página 97 deste Prospecto Definitivo.

Procedimento de Distribuição das Cotas

Plano de Distribuição

Observadas as disposições da regulamentação aplicável, os Coordenadores realizarão a Oferta sob o regime de melhores esforços de colocação, conforme o Plano de Distribuição adotado em conformidade com o disposto no Artigo 33, §3º, da Instrução CVM nº 400, o qual leva em consideração as relações com clientes e outras questões de natureza comercial ou estratégica dos Coordenadores, devendo assegurar: **(a)** que o tratamento conferido aos Investidores seja justo e equitativo; **(b)** a adequação do investimento ao perfil de risco dos Investidores; e **(c)** que os representantes dos Participantes Especiais recebam previamente exemplares do Prospecto para leitura obrigatória e que suas dúvidas possam ser esclarecidas por pessoas designadas pelos Coordenadores.

Observadas as disposições da regulamentação aplicável, os Coordenadores deverão realizar e fazer com que as demais Instituições Participantes da Oferta assumam a obrigação de realizar a distribuição pública das Cotas, conforme o Plano de Distribuição:

- (a) a Oferta terá como público alvo: **(1)** os Investidores Não Institucionais; e **(2)** os Investidores Institucionais, que se enquadrem no público alvo do Fundo previsto no Regulamento;
- (b) após o protocolo do pedido de registro da Oferta na CVM, o Prospecto Preliminar foi disponibilizado e o Aviso ao Mercado divulgado anteriormente à concessão do registro da Oferta pela CVM, serão realizadas apresentações para os potenciais Investidores, durante as quais o Prospecto Preliminar também foi disponibilizado;
- (c) os materiais publicitários e os documentos de suporte às apresentações para os potenciais Investidores eventualmente utilizados serão encaminhados para a CVM, conforme o caso, nos termos da Instrução CVM nº 400 e da Deliberação CVM nº 818, de 30 de abril de 2019;
- (d) durante o Período de Reserva, as Instituições Participantes da Oferta receberão os Pedidos de Reserva dos Investidores Não Institucionais, nos termos do Artigo 45 da Instrução CVM nº 400, e as Cartas Proposta dos Investidores Institucionais, inclusive daqueles considerados Pessoas Vinculadas;
- (e) o Investidor Não Institucional que esteja interessado em investir nas Cotas deverá formalizar o respectivo Pedido de Reserva junto a uma única Instituição Participante da Oferta, conforme disposto nesta seção “Informações Relativas à Oferta”, sob o título “Oferta Não Institucional”, na página 48 do presente Prospecto Definitivo;
- (f) o Investidor Institucional que esteja interessado em investir nas Cotas deverá enviar a respectiva Carta

Proposta para um dos Coordenadores, conforme disposto nesta seção “Informações Relativas à Oferta”, sob o título “Oferta Institucional”, na página 51 do presente Prospecto Definitivo;

- (g) no mínimo, 750.000 (setecentas e cinquenta mil) Cotas, sem considerar as Cotas do Lote Adicional, ou seja, 50% (cinquenta inteiros por cento) da Quantidade Inicial de Cotas, serão destinadas, prioritariamente, à Oferta Não Institucional, sendo certo que os Coordenadores, em comum acordo com o Administrador e a Gestora, poderão diminuir ou aumentar, até o limite da Quantidade Inicial de Cotas, acrescido das Cotas do Lote Adicional que eventualmente vierem a ser emitidas, a quantidade de Cotas inicialmente destinada à Oferta Não Institucional, de acordo com a demanda pelas Cotas;
- (h) até 1 (um) Dia Útil antes da data de realização do Procedimento de Alocação, os Coordenadores receberão as Cartas Proposta dos Investidores Institucionais, indicando a quantidade de Cotas a ser subscrita, inexistindo o recebimento de reservas antecipadas dos Investidores Institucionais;
- (i) concluído o Procedimento de Alocação, o Coordenador Líder consolidará as Cartas Proposta dos Investidores Institucionais, sendo que a B3 deverá enviar a posição consolidada dos Pedidos de Reserva dos Investidores Não Institucionais, inclusive daqueles que sejam Pessoas Vinculadas;
- (j) observado o Artigo 54 da Instrução CVM nº 400, a Oferta somente terá início após: **(1)** a concessão do registro da Oferta pela CVM; **(2)** a divulgação do Anúncio de Início, a qual deverá ser feita em até 90 (noventa) dias contados da concessão do registro da Oferta pela CVM; e **(3)** a disponibilização do Prospecto Definitivo aos Investidores;
- (k) os Investidores que tiverem os respectivos Pedidos de Reserva ou Cartas Proposta, conforme o caso, alocados no âmbito da Oferta, deverão integralizar as Cotas subscritas na Data de Liquidação e assinar o termo de adesão ao Regulamento, sob pena de cancelamento dos Pedidos de Reserva e das Cartas Proposta, conforme o caso; e
- (l) uma vez encerrada a Oferta, o Coordenador Líder informará o seu resultado mediante a divulgação do Anúncio de Encerramento, nos termos dos Artigos 29 e 54-A da Instrução CVM nº 400.

Não será firmado contrato de garantia de liquidez nem contrato de estabilização de preço das Cotas.

Não será concedido qualquer tipo de desconto pelas Instituições Participantes da Oferta aos Investidores interessados em subscrever as Cotas no âmbito da Oferta.

Oferta Institucional e Não Institucional

Oferta Não Institucional

Durante o Período de Reserva, os Investidores Não Institucionais, inclusive aqueles considerados Pessoas Vinculadas, interessados em subscrever as Cotas, deverão preencher um ou mais Pedidos de Reserva, indicando, dentre outras informações, a quantidade de Cotas que pretendem subscrever, observada a Aplicação Inicial Mínima, e apresentá-los a uma única Instituição Participante da Oferta. Os Investidores Não Institucionais deverão indicar, obrigatoriamente, nos respectivos Pedidos de Reserva, a sua qualidade ou não de Pessoa Vinculada.

No mínimo, 750.000 (setecentas e cinquenta mil) de Cotas, sem considerar as Cotas do Lote Adicional, ou seja, 50% (cinquenta inteiros por cento) da Quantidade Inicial de Cotas, serão destinadas, prioritariamente, à Oferta Não Institucional, sendo certo que os Coordenadores, em comum acordo com o Administrador e a Gestora, poderão diminuir ou aumentar, até o limite da Quantidade Inicial de Cotas, acrescido das Cotas do Lote Adicional que eventualmente vierem a ser emitidas, a quantidade de Cotas inicialmente destinada à Oferta Não Institucional, de acordo com a demanda pelas Cotas.

A Oferta Não Institucional observará os procedimentos e as normas de liquidação da B3, bem como os seguintes procedimentos:

- (a) cada Investidor Não Institucional poderá apresentar um ou mais Pedidos de Reserva, a uma única Instituição Participante da Oferta, em valor agregado igual ou inferior a R\$ 1.000.000,00 (um milhão de reais reais), que equivale à quantidade máxima, na Data de Liquidação, de 10.000 (dez mil) Cotas. No caso de um Investidor Não Institucional efetuar mais de um Pedido de Reserva, os Pedidos de Reserva serão considerados em conjunto, por Investidor Não Institucional, para fins de verificação do limite máximo previsto acima;
- (b) serão aceitos os Pedidos de Reserva firmados por Pessoas Vinculadas, sem qualquer limitação, observado, no entanto, o disposto nesta seção “Informações Relativas à Oferta”, sob o título “Procedimento de Alocação”, na página 46 do presente Prospecto Definitivo;
- (c) cada Investidor Não Institucional, incluindo aquele que seja Pessoa Vinculada, poderá, no respectivo Pedido de Reserva, condicionar a sua adesão à Oferta, nos termos previstos nesta seção “Informações Relativas à Oferta”, sob o título “Distribuição Parcial”, na página 40 do presente Prospecto Definitivo;
- (d) a quantidade de Cotas subscritas e o respectivo valor do investimento de cada Investidor Não Institucional serão informados ao Investidor, até a Data de Liquidação, pela Instituição Participante da Oferta que tiver recebido o respectivo Pedido de Reserva, por meio de mensagem enviada ao endereço eletrônico fornecido no Pedido de Reserva ou, na sua ausência, por telefone ou correspondência, devendo a integralização das Cotas ser feita de acordo com o item (f) abaixo, limitado à quantidade de Cotas prevista no Pedido de Reserva e ressalvada a possibilidade de rateio linear, observado o critério de colocação da Oferta Não Institucional, nos termos previstos nesta seção “Informações Relativas à Oferta”, sob o título “Critério de Colocação da Oferta Não Institucional”, na página 50 do presente Prospecto Definitivo;
- (e) as Instituições Participantes da Oferta serão responsáveis pela transmissão, à B3, das ordens acolhidas por meio dos Pedidos de Reserva. As Instituições Participantes da Oferta somente atenderão aos Pedidos de Reserva feitos por Investidores Não Institucionais titulares de contas nelas abertas ou mantidas pelo respectivos Investidores Não Institucionais;
- (f) os Investidores Não Institucionais deverão efetuar o pagamento do valor de integralização das Cotas informado conforme o item (d) acima, à vista e em moeda corrente nacional, junto à Instituição Participante da Oferta com que tenham realizado os respectivos Pedidos de Reserva, em recursos imediatamente disponíveis, até as 16:00 horas da Data de Liquidação. Não havendo o pagamento pontual por um Investidor Não Institucional, o respectivo Pedido de Reserva será automaticamente cancelado pela Instituição Participante da Oferta junto à qual tenha sido realizado; e

- (g) até as 16:00 horas da Data de Liquidação, a B3, em nome de cada Instituição Participante da Oferta junto à qual os Pedidos de Reserva tenham sido realizados, entregará a cada Investidor Não Institucional as Cotas por ele subscritas, ressalvadas as possibilidades de desistência e de cancelamento previstas nesta seção “Informações Relativas à Oferta”, sob o título “Alteração das Circunstâncias, Revogação ou Modificação, Suspensão e Cancelamento da Oferta”, na página 44 do presente Prospecto Definitivo, e a possibilidade de rateio linear prevista nesta seção “Informações Relativas à Oferta”, sob o título “Critério de Colocação da Oferta Não Institucional”, na página 54 do presente Prospecto Definitivo.

Os Pedidos de Reserva serão irrevogáveis e irretiráveis, exceto nas hipóteses de: **(a)** existência de subscrição condicionada e não implementação da condição definida por cada Investidor Não Institucional, nos termos desta seção “Informações Relativas à Oferta”, sob o título “Distribuição Parcial”, na página 40 do presente Prospecto Definitivo; **(b)** verificação de excesso de demanda superior a 1/3 (um terço) da Quantidade Inicial de Cotas, sem considerar as Cotas do Lote Adicional, hipótese na qual os Pedidos de Reserva exclusivamente das Pessoas Vinculadas serão automaticamente cancelados, nos termos do artigo 55 da Instrução CVM nº 400; **(c)** não pagamento do valor de integralização das Cotas subscritas por um Investidor Não Institucional, na Data de Liquidação, conforme previsto no item (f) acima, e consequente cancelamento automático do respectivo Pedido de Reserva; **(d)** revogação, modificação, suspensão ou cancelamento da oferta, conforme previsto nesta seção “Informações Relativas à Oferta”, sob o título “Alteração das Circunstâncias, Revogação ou Modificação, Suspensão e Cancelamento da Oferta”, na página 44 do presente Prospecto Definitivo; e **(e)** divergência relevante entre as informações constantes no Prospecto Definitivo e no Prospecto Definitivo, nos termos do artigo 45, §4º, da Instrução CVM nº 400 e nesta seção “Informações Relativas à Oferta”, sob o título “Alteração das Circunstâncias, Revogação ou Modificação, Suspensão e Cancelamento da Oferta”, na página 44 do presente Prospecto Definitivo.

Recomenda-se aos Investidores Não Institucionais interessados que: **(a)** leiam cuidadosamente os termos e as condições estipulados no Pedido de Reserva, especialmente os procedimentos relativos à liquidação da Oferta e as informações constantes deste Prospecto Definitivo, especialmente a seção “Fatores de Risco”, na página 79 do presente Prospecto Definitivo; **(b)** verifiquem com a Instituição Participante da Oferta de sua preferência, antes de realizar seu Pedido de Reserva, se esta exigirá **(1)** a abertura ou atualização de conta e/ou de cadastro; e/ou **(2)** a manutenção de recursos em conta corrente nela aberta e/ou mantida, para fins de garantia do Pedido de Reserva; **(c)** entrem em contato com a Instituição Participante da Oferta de sua preferência para obter informações mais detalhadas sobre o prazo estabelecido pela Instituição Participante da Oferta para a realização do Pedido de Reserva ou, se for o caso, para a realização do cadastro na Instituição Participante da Oferta, tendo em vista os procedimentos operacionais adotados por cada instituição; e **(d)** verifiquem com a Instituição Participante da Oferta de sua preferência, antes de preencher e entregar o seu Pedido de Reserva, a possibilidade de débito antecipado da reserva por parte da Instituição Participante da Oferta. Os Investidores Não Institucionais interessados na realização do Pedido de Reserva deverão ler cuidadosamente os termos e condições estipulados nos respectivos Pedidos de Reserva, bem como as informações constantes deste Prospecto Definitivo.

Critério de Colocação da Oferta Não Institucional

Caso a quantidade total de Cotas objeto dos Pedidos de Reserva apresentados pelos Investidores Não Institucionais, inclusive aqueles que sejam considerados Pessoas Vinculadas, seja inferior a 50% (cinquenta inteiros por cento) das Cotas, sem considerar as Cotas do Lote Adicional, todos os Pedidos de Reserva não cancelados serão integralmente atendidos e as Cotas remanescentes serão destinadas aos Investidores

Institucionais, nos termos da Oferta Institucional. Entretanto, caso a totalidade dos Pedidos de Reserva realizados pelos Investidores Não Institucionais seja superior à quantidade de Cotas destinada à Oferta Não Institucional, será realizado o rateio linear por meio da divisão igualitária e sucessiva das Cotas entre todos os Investidores Não Institucionais que tiverem apresentado Pedidos de Reserva, inclusive aqueles que sejam considerados Pessoas Vinculadas, limitada à quantidade de Cotas objeto de cada Pedido de Reserva e à quantidade total de Cotas destinadas à Oferta Não Institucional. Caso seja aplicado o rateio indicado acima, os Pedidos de Reserva poderão ser atendidos em quantidade inferior à indicada por cada Investidor Não Institucional, sendo que não há nenhuma garantia de que os Investidores Não Institucionais venham a adquirir a quantidade de Cotas inicialmente desejada. Os Coordenadores, em comum acordo com o Administrador e a Gestora, poderão manter a quantidade de Cotas inicialmente destinada à Oferta Não Institucional ou, então, aumentá-la a um patamar compatível com os objetivos da Oferta, de forma a atender, total ou parcialmente, os Pedidos de Reserva.

A divisão igualitária e sucessiva das Cotas objeto da Oferta Não Institucional será realizada em diversas etapas de alocação sucessivas, sendo que, a cada etapa, será alocado, a cada Investidor Não Institucional que ainda não tiver o respectivo Pedido de Reserva integralmente atendido, o menor número de Cotas entre **(a)** a quantidade de Cotas objeto do Pedido de Reserva, excluídas as Cotas já alocadas no âmbito da Oferta; e **(b)** o montante resultante da divisão da quantidade total de Cotas objeto da Oferta (excluídas as Cotas já alocadas no âmbito da Oferta) pelo número de Investidores Não Institucionais que ainda não tiverem seus respectivos Pedidos de Reserva integralmente atendidos. Eventuais sobras de Cotas não alocadas de acordo com o procedimento acima serão destinadas à Oferta Institucional.

No caso de um Investidor Não Institucional efetuar mais de um Pedido de Reserva, os Pedidos de Reserva serão considerados em conjunto, por Investidor Não Institucional, para fins da alocação na forma prevista acima. Os Pedidos de Reserva que forem cancelados por qualquer motivo serão desconsiderados na alocação descrita acima.

Oferta Institucional

Após o atendimento dos Pedidos de Reserva apresentados pelos Investidores Não Institucionais, as Cotas remanescentes que não forem colocadas na Oferta Não Institucional serão destinadas à colocação junto a Investidores Institucionais, por meio dos Coordenadores, não sendo admitidas reservas antecipadas para os Investidores Institucionais, observados os seguintes procedimentos:

- (a) os Investidores Institucionais, inclusive aqueles considerados Pessoas Vinculadas, interessados em subscrever as Cotas deverão apresentar as respectivas Cartas Proposta a um Coordenador, até 1 (um) Dia Útil antes da data de realização do Procedimento de Alocação, indicando a quantidade de Cotas a ser subscrita, inexistindo o recebimento de reservas antecipadas dos Investidores Institucionais;
- (b) para fins de classificação como Investidores Institucionais, observado o disposto na definição de “Investidores Institucionais” no Glossário deste Prospecto Definitivo, os Investidores que sejam pessoas físicas ou jurídicas deverão apresentar Cartas Proposta em valor igual ou superior a R\$ 1.000.100,00 (um milhão e cem reais), sem considerar a Taxa de Distribuição Primária, que equivale à quantidade mínima, na Data de Liquidação, de 10.001 (dez mil e uma) Cotas;
- (c) os Investidores Institucionais deverão, necessariamente, indicar nas respectivas Cartas Proposta a sua condição ou não de Pessoa Vinculada, de modo que serão aceitas as Cartas Proposta enviadas

por Pessoas Vinculadas, sem qualquer limitação, observado o disposto nesta seção “Informações Relativas à Oferta”, sob o título “Procedimento de Alocação”, na página 46 do presente Prospecto Definitivo;

- (d) os Investidores Institucionais terão a faculdade, como condição de eficácia das respectivas Cartas Proposta, de condicionar a sua adesão à Oferta, nos termos e condições descritos nesta seção “Informações Relativas à Oferta”, sob o título “Distribuição Parcial”, na página 40 do presente Prospecto Definitivo;
- (e) cada Investidor Institucional interessado em participar da Oferta Institucional deverá assumir a obrigação de verificar se está cumprindo os requisitos necessários para participar da Oferta Institucional, para então apresentar a sua Carta Proposta;
- (f) até o final do Dia Útil imediatamente anterior à Data de Liquidação, os Coordenadores informarão aos Investidores Institucionais, por meio de mensagem enviada ao endereço eletrônico fornecido nas respectivas Cartas Proposta ou, na sua ausência, por telefone ou correspondência, sobre a quantidade de Cotas que cada Investidor Institucional subscreverá e o valor a ser integralizado; e
- (g) os Investidores Institucionais deverão efetuar o pagamento do valor de integralização das Cotas informado conforme o item (f) acima, à vista e em moeda corrente nacional, em recursos imediatamente disponíveis, até as 16:00 horas da Data de Liquidação, de acordo com as normas de liquidação e os procedimentos aplicáveis da B3. Não havendo o pagamento pontual por um Investidor Institucional, a respectiva Carta Proposta será automaticamente cancelada pelos Coordenadores.

As Cartas Proposta serão irrevogáveis e irretiráveis, exceto nas hipóteses de: **(a)** existência de subscrição condicionada e não implementação da condição definida por cada Investidor Institucional, nos termos desta seção “Informações Relativas à Oferta”, sob o título “Distribuição Parcial”, na página 40 do presente Prospecto Definitivo; **(b)** verificação de excesso de demanda superior a 1/3 (um terço) da Quantidade Inicial de Cotas, sem considerar as Cotas do Lote Adicional, hipótese na qual as Cartas Proposta exclusivamente das Pessoas Vinculadas serão automaticamente canceladas, nos termos do Artigo 55 da Instrução CVM nº 400; **(c)** não pagamento do valor de integralização das Cotas subscritas por um Investidor Institucional, na Data de Liquidação, conforme previsto no item (g) acima, e conseqüente cancelamento automático da respectiva Carta Proposta; **(d)** revogação, modificação, suspensão ou cancelamento da oferta, conforme previsto nesta seção “Informações Relativas à Oferta”, sob o título “Alteração das Circunstâncias, Revogação ou Modificação, Suspensão e Cancelamento da Oferta”, na página 44 do presente Prospecto Definitivo; e **(e)** divergência relevante entre as informações constantes no Prospecto Definitivo e no Prospecto Definitivo, nos termos desta seção “Informações Relativas à Oferta”, sob o título “Alteração das Circunstâncias, Revogação ou Modificação, Suspensão e Cancelamento da Oferta”, na página 44 do presente Prospecto Definitivo

Critério de Colocação da Oferta Institucional

Caso as Cartas Proposta apresentadas pelos Investidores Institucionais excedam o total de Cotas remanescentes após o atendimento da Oferta Não Institucional, os Coordenadores darão prioridade aos Investidores Institucionais que, no entender dos Coordenadores, em comum acordo com o Administrador e a Gestora, melhor atendam aos objetivos da Oferta, quais sejam, constituir uma base diversificada de Investidores, integrada por Investidores com diferentes critérios de avaliação das perspectivas do Fundo e da conjuntura macroeconômica brasileira, bem

como criar condições para o desenvolvimento do mercado local de fundos de investimento em cotas de fundos incentivados de investimento em infraestrutura.

Disposições Comuns à Oferta Não Institucional e à Oferta Institucional

As Instituições Participantes da Oferta serão responsáveis pela transmissão à B3 das ordens acolhidas nos Pedidos de Reserva e nas Cartas Proposta. As Instituições Participantes da Oferta somente atenderão aos Pedidos de Reserva feitos por Investidores Não Institucionais titulares de contas nelas abertas ou mantidas pelos respectivos Investidores Não Institucionais.

Ressalvadas as referências expressas à Oferta Não Institucional e à Oferta Institucional, todas as referências à Oferta neste Prospecto Definitivo devem ser entendidas como referências à Oferta Não Institucional e à Oferta Institucional, em conjunto e indistintamente.

Alocação e Liquidação da Oferta

As ordens recebidas por meio das Instituições Participantes da Oferta serão alocadas seguindo os critérios estabelecidos pelos Coordenadores, devendo assegurar que o tratamento conferido aos Investidores seja justo e equitativo em cumprimento ao disposto no Artigo 33, §3º, I, da Instrução CVM nº 400.

Com base nas informações enviadas pela B3 ao Coordenador Líder, durante o Procedimento de Alocação, o Coordenador Líder verificará se: **(a)** a Quantidade Mínima de Cotas foi atingida; **(b)** a Quantidade Inicial de Cotas foi atingida; e **(c)** houve excesso de demanda, sendo que, diante dessas informações, o Coordenador Líder definirá se haverá a liquidação da Oferta, bem como o seu volume final.

No caso de distribuição parcial das Cotas e de existência de subscrição condicionada, nos termos descritos nesta seção “Informações Relativas à Oferta”, sob o título “Distribuição Parcial”, na página 40 do presente Prospecto Definitivo, e desde que já tenha ocorrido a integralização das Cotas por parte dos Investidores, os valores depositados serão devolvidos aos respectivos Investidores, de acordo com os Critérios de Restituição de Valores, no prazo de até 5 (cinco) Dias Úteis contados da comunicação do cancelamento das Cotas condicionadas. Na hipótese de restituição de quaisquer valores aos Investidores, estes deverão fornecer recibo de quitação relativo aos valores restituídos.

Os Investidores que sejam Pessoas Vinculadas poderão participar do Procedimento de Alocação, sem qualquer limitação em relação ao valor total da Oferta, observado, no entanto, que caso seja verificado excesso de demanda superior a 1/3 (um terço) da Quantidade Inicial de Cotas, sem considerar as Cotas do Lote Adicional, os Pedidos de Reserva e as Cartas Proposta exclusivamente das Pessoas Vinculadas serão automaticamente cancelados, nos termos do Artigo 55 da Instrução CVM nº 400.

Após o Procedimento de Alocação, as Instituições Participantes da Oferta liquidarão as ordens recebidas na forma prevista no parágrafo abaixo e no Termo de Adesão ao Contrato de Distribuição.

A liquidação física e financeira das Cotas ocorrerá na B3, na Data de Liquidação, de acordo com os procedimentos operacionais da B3, observado o descrito no Contrato de Distribuição e neste Prospecto Definitivo, sendo certo que a B3 informará ao Coordenador Líder o montante de ordens recebidas em seu ambiente de liquidação.

A subscrição e a integralização das Cotas serão feitas na forma descrita nesta seção “Informações Relativas à Oferta”, sob o título “Subscrição e Integralização das Cotas”, na página 43 do presente Prospecto Definitivo.

Caso, na Data de Liquidação, as Cotas subscritas não sejam totalmente integralizadas por falha dos Investidores, de modo que a Quantidade Mínima de Cotas não seja atingida, a Oferta será cancelada e as Instituições Participantes da Oferta deverão devolver aos Investidores os recursos eventualmente depositados, de acordo com os Critérios de Restituição de Valores, no prazo de até 5 (cinco) Dias Úteis contados da comunicação do cancelamento da Oferta. Na hipótese de restituição de quaisquer valores aos Investidores, estes deverão fornecer recibo de quitação relativo aos valores restituídos.

Caso, após a conclusão da liquidação da Oferta, a Quantidade Mínima de Cotas seja atingida, a Oferta poderá ser encerrada e o eventual saldo de Cotas não colocado será cancelado pelo Administrador.

Condições do Contrato de Distribuição

O Contrato de Distribuição, celebrado entre o Fundo, representado pelo Administrador, o Administrador, os Coordenadores e a Gestora, disciplina a prestação dos serviços de coordenação, estruturação e distribuição da Oferta, sob o regime de melhores esforços de colocação, de acordo com os termos e condições especificados no Contrato de Distribuição.

Remuneração dos Coordenadores e dos Participantes Especiais

Pelos serviços de coordenação estruturação da Oferta e distribuição das Cotas, serão pagas as remunerações listadas abaixo, observado que cada Coordenador receberá o valor *pro rata*, ao montante distribuído pela instituição na Oferta, sendo previamente acordado, que o Coordenador Líder, terá uma Comissão de coordenação e estruturação que corresponderá ao montante calculado conforme o item (a) abaixo ou R\$ 150.000,00 (cento e cinquenta mil reais), dos dois o maior (“**Remuneração Total**”).

A Remuneração Total corresponderá à soma da Comissão de Coordenação e Estruturação (conforme definida no item “a” abaixo) e da Comissão de Distribuição (conforme definida no item “b” abaixo) e será destinada aos Coordenadores e aos Participantes Especiais, desde que observada a Remuneração Total, sendo certo que é de exclusivo critério do Coordenador Líder a divisão da Remuneração Total entre: (i) a Comissão de Coordenação e Estruturação; e (ii) Comissão de Distribuição. A título exemplificativo, a alocação dos percentuais entre a Comissão de Coordenação e Estruturação e a Comissão de Distribuição e será feita a exclusivo critério do Coordenador Líder e poderá ser realizada conforme abaixo, sem prejuízo de reajustes posteriores entre essas comissões, desde que observada a Remuneração Total:

- (a) Comissão de Coordenação e Estruturação: comissão equivalente ao percentual de 0,50% (cinquenta centésimos por cento) sobre o valor total subscrito da Oferta. Este valor deverá ser pago, líquido de qualquer retenção, dedução e/ou antecipação de qualquer tributo, taxa ou contribuição que incida ou venha a incidir, com base em norma legal ou regulamentar (*gross up*), em moeda corrente nacional, na Data da Liquidação. A Comissão de Coordenação e Estruturação será paga pela Gestora; e
- (b) Comissão de Distribuição: comissão equivalente ao percentual de 2,50% (dois inteiros e cinquenta centésimos por cento) sobre o valor total subscrito da Oferta. Este valor deverá ser pago, líquido de qualquer retenção, dedução e/ou antecipação de qualquer tributo, taxa ou contribuição que incida ou

venha a incidir, com base em norma legal ou regulamentar (*gross up*), em moeda corrente nacional, na Data da Liquidação. A Comissão de Distribuição será paga com os recursos da Taxa de Distribuição Primária.

A Comissão de Distribuição poderá ser repassada, no todo ou em parte, aos Participantes Especiais que aderirem ao Contrato de Distribuição, observado que os Coordenadores deverão proceder ao pagamento da comissão devida aos Participantes Especiais na forma prevista no Contrato de Distribuição e em cada Termo de Adesão ao Contrato de Distribuição. Nesse caso, os Coordenadores deverão instruir para que os recursos da Taxa de Distribuição Primária referentes ao pagamento da Comissão de Distribuição sejam direcionados para pagamento diretamente aos Participantes Especiais, deduzindo os montantes dos valores devidos aos Coordenadores.

A remuneração será paga aos Coordenadores líquida de qualquer retenção, dedução e/ou antecipação de qualquer tributo (com exceção do Imposto sobre a Renda – IR e da Contribuição Social Sobre o Lucro Líquido – CSLL), taxa ou contribuição que incida ou venha a incidir, com base em norma legal ou regulamentar, sobre os pagamentos a serem realizados aos Coordenadores, bem como quaisquer majorações das alíquotas dos tributos já existentes, em moeda corrente nacional. Dessa forma, todos os pagamentos relativos à remuneração serão acrescidos dos valores relativos ao Imposto Sobre Serviços de Qualquer Natureza – ISS, à Contribuição para o Programa de Integração Social – PIS, à Contribuição para o Financiamento da Seguridade Social – COFINS e aos demais tributos eventualmente aplicáveis (exceto os acima expressamente mencionados), de forma que os Coordenadores recebam a remuneração como se tais tributos não fossem incidentes (*gross-up*).

O pagamento do comissionamento acima descrito aos Coordenadores deverá ser feito à vista, em moeda corrente nacional, via Transferência Eletrônica Disponível (TED) aos Coordenadores, nas contas de titularidade dos Coordenadores, a ser indicado futuramente; ou qualquer outro procedimento acordado individualmente entre os Coordenadores e o Administrador, em nome do Fundo, na Data de Liquidação.

Além do comissionamento de coordenação e estruturação da Oferta devido aos Coordenadores em contraprestação aos seus serviços, a Gestora também deverá arcar com os custos da Oferta, incluindo: **(a)** as comissões a serem pagas aos Coordenadores, exceto a Taxa de Distribuição Primária; **(b)** honorários de advogados externos contratados para atuação no âmbito da Oferta; **(c)** taxa de registro da Oferta na CVM; **(d)** taxa de registro e distribuição das Cotas na B3; **(e)** custos com a publicação de anúncios e avisos no âmbito da Oferta; **(f)** custos com registros em cartório ou órgão competente; e **(g)** outros custos relacionados à Oferta, conforme aplicável.

Consulta do Contrato de Distribuição

O Contrato de Distribuição estará disponível para consulta e obtenção de cópia junto ao Coordenador Líder, a partir da data de divulgação do Anúncio de Início, no endereço indicado na seção “Cotas”, sob o título “Atendimento aos Cotistas”, na página 112 do presente Prospecto Definitivo.

Participantes Especiais

Os Coordenadores poderão, sujeito aos termos e condições do Contrato de Distribuição, convidar os Participantes Especiais para participar da Oferta Não Institucional, caso entenda adequado, para participar exclusivamente da Oferta Não Institucional. Os Coordenadores convidarão os Participantes Especiais por meio de carta convite, a ser disponibilizada por meio da B3. Os Participantes Especiais que decidirem integrar o consórcio de distribuição

deverão aceitar os termos e condições do Termo de Adesão ao Contrato de Distribuição que estarão refletidos na carta convite, por meio da qual cada Participante Especial outorgará poderes para que a B3 seja sua representante para fins de assinatura do Termo de Adesão ao Contrato de Distribuição. A Oferta não contará com a participação de coordenadores contratados.

Cada um dos Participantes Especiais poderá distribuir até o montante total destinado à Oferta Não institucional, sem distinção entre os Participantes Especiais e os Coordenadores na distribuição das Cotas.

Os Participantes Especiais estarão sujeitos às mesmas obrigações e responsabilidades dos Coordenadores previstas no Contrato de Distribuição, inclusive no que se refere às disposições regulamentares e legislação em vigor.

Na hipótese de haver descumprimento e/ou indícios de descumprimento, por qualquer dos Participantes Especiais, de qualquer das obrigações previstas no Contrato de Distribuição, no Termo de Adesão ao Contrato de Distribuição, na carta convite ou em qualquer outro contrato celebrado no âmbito da Oferta ou, ainda, de qualquer das normas de conduta previstas na regulamentação aplicável à Oferta, incluindo, sem limitação, aquelas previstas na Instrução CVM nº 400 e no Código ANBIMA de Administração de Recursos de Terceiros e no Código ANBIMA de Distribuição, especificamente, na hipótese de manifestação indevida na mídia durante o período de silêncio, conforme previsto no Artigo 48 da Instrução CVM nº 400, tal Participante Especial deixará de integrar o grupo de instituições financeiras responsáveis pela colocação das Cotas no âmbito da Oferta, a critério exclusivo dos Coordenadores, sendo cancelados todos os Pedidos de Reserva que tenha recebido. O Participante Especial deverá, ainda, informar imediatamente aos Investidores que com ele tenham realizado os Pedidos de Reserva sobre o referido cancelamento. Adicionalmente, o Participante Especial em questão será, a critério exclusivo dos Coordenadores e sem prejuízo das demais medidas julgadas cabíveis pelos Coordenadores, descredenciado do consórcio de distribuição e, por um período de 6 (seis) meses contados da data do descredenciamento, poderá não ser admitido nos consórcios de distribuição sob a coordenação dos Coordenadores. Caso um Investidor já tenha efetuado o pagamento dos valores em contrapartida à subscrição das Cotas, os valores depositados serão devolvidos ao respectivo Investidor, de acordo com os Critérios de Restituição de Valores, no prazo de até 5 (cinco) Dias Úteis contados da comunicação do cancelamento do respectivo Pedido de Reserva, na conta corrente de sua titularidade por ele indicada. O Participante Especial que deixar de integrar o consórcio de distribuição na forma aqui prevista será responsável por arcar integralmente com quaisquer custos e prejuízos relativos à sua exclusão como Participante Especial, incluindo custos com publicações, indenizações decorrentes de eventuais condenações em ações propostas por Investidores por conta do cancelamento, honorários advocatícios e demais custos perante terceiros, inclusive custos decorrentes de demandas de potenciais Investidores. Os Coordenadores não serão, em hipótese alguma, responsável por quaisquer prejuízos causados aos Investidores que tiverem os respectivos Pedidos de Reserva cancelados por força do descredenciamento do Participante Especial.

Relação entre: (a) a Gestora e o Administrador; e (b) os Coordenadores

A Emissão é a 1ª (primeira) emissão de Cotas pelo Fundo. Fora a prestação dos serviços de coordenação, estruturação e distribuição da Oferta, nos termos do Contrato de Distribuição, na data do presente Prospecto Definitivo, o relacionamento entre a Gestora e os Coordenadores se restringe à distribuição realizada pela plataforma de investimentos dos Coordenadores de fundos abertos geridos pela Gestora.

O relacionamento da Gestora com o Administrador, na data deste Prospecto Definitivo, se restringe aos serviços

de administração fiduciária prestados pelo Administrador, do Fundo e do FI-Infra Master, fundos geridos pela Gestora.

Na data deste Prospecto Definitivo, o Administrador e os Coordenadores não possuem qualquer relação societária entre si, restringindo-se o seu relacionamento à atuação como contrapartes em operações regulares de mercado.

Exceto por relacionamentos comerciais em razão: **(a)** da prestação de serviços de administração, pelo Administrador, a outros fundos de investimento investidos por pessoas do mesmo Grupo Econômico dos Coordenadores e/ou por clientes dos Coordenadores; **(b)** da participação, pelos Coordenadores, em ofertas públicas de cotas de outros fundos de investimento administrados pelo Administrador e/ou geridos por partes relacionadas ao Administrador, **(c)** da gestão, por empresas do mesmo Grupo Econômico dos Coordenadores, de outros fundos de investimento administrados pelo Administrador; e **(d)** da presente Oferta, o Administrador e os Coordenadores não possuem qualquer relacionamento relevante entre si.

Nos 12 (doze) meses anteriores à data do presente Prospecto Definitivo, os Coordenadores atuaram como coordenadores em ofertas públicas de cotas de outros fundos administrados pelo Administrador.

O Administrador e os Coordenadores não identificaram qualquer conflito de interesses decorrente dos relacionamentos descritos nos parágrafos ou da atuação de cada um com relação ao Fundo.

Relação entre: (a) a Gestora e o Administrador; (b) os Coordenadores; e (c) os Participantes Especiais

Fora a prestação dos serviços de distribuição da Oferta, nos termos dos Termos de Adesão ao Contrato de Distribuição, na data do presente Prospecto Definitivo, o relacionamento entre a Gestora, os Coordenadores e os Participantes Especiais se restringe à atuação como contrapartes em operações regulares de mercado..

Na data deste Prospecto Definitivo, os Coordenadores e os Participantes Especiais não possuem qualquer relação societária entre si, restringindo-se o seu relacionamento à atuação como contrapartes em operações regulares de mercado.

Exceto por relacionamentos comerciais em razão: (a) da prestação de serviços de administração, pelo Administrador, a outros fundos de investimento investidos por pessoas do mesmo Grupo Econômico dos Coordenadores, Participantes Especiais e/ou por clientes dos Coordenadores e Participantes Especiais; (b) da participação, pelos Coordenadores e dos Participantes Especiais, em ofertas públicas de cotas de outros fundos de investimento administrados pelo Administrador e/ou geridos por partes relacionadas ao Administrador, (c) da gestão, por empresas do mesmo Grupo Econômico dos Coordenadores e dos Participantes Especiais, de outros fundos de investimento administrados pelo Administrador; e (d) da presente Oferta, o Administrador, os Coordenadores e os Participantes Especiais não possuem qualquer relacionamento relevante entre si.

O Administrador, os Coordenadores e os Participantes Especiais não identificaram qualquer conflito de interesses decorrente dos relacionamentos descritos nos parágrafos ou da atuação de cada um com relação ao Fundo

Demonstrativo dos Custos Indicativos da Oferta

Os Custos Indicativos da Oferta abaixo compõe a Taxa de Distribuição Primária:

Custos Indicativos da Oferta	Base (R\$)	% Em relação à Oferta⁽¹⁾
Comissão de Distribuição ^{(2) (4)}	3.750.000,00	2,50%
Tributos sobre a Comissão de Distribuição ⁽³⁾	400.525,73	0,27%
TOTAL	4.150.525,73	2,83%

(1) Os percentuais acima foram calculados em relação à Quantidade Inicial de Cotas, na Data de Liquidação, sem considerar a colocação das Cotas do Lote Adicional.

(2) Os valores consideram a Quantidade Inicial de Cotas, na Data de Liquidação. Em caso de exercício da opção do Lote Adicional, os valores da comissão de coordenação e estruturação e da Comissão de Distribuição deverão ser calculados com base no montante total efetivamente subscrito e integralizado de Cotas, incluindo as Cotas do Lote Adicional.

(3) Os valores foram calculados com o acréscimo de tributos, tendo em vista que, nos termos do Contrato de Distribuição, o pagamento da Comissão de Distribuição será acrescido de tributos.

(4) A remuneração devida aos Participantes Especiais será descontada do valor total da Comissão de Distribuição devida aos Coordenadores. Para mais informações sobre a remuneração dos Coordenadores e dos Participantes Especiais, veja esta seção "Informações Relativas à Oferta", sob o título "Remuneração dos Coordenadores e dos Participantes Especiais", na página 54 do presente Prospecto Definitivo.

Custos Unitário (1)

Custo total da Oferta	R\$ 4.150.525,73
Número de Cotas inicialmente ofertadas	1.500.000
Custo da Oferta por Cota	R\$ 2,83
Custo percentual por Cota	2,83%

(1) Os valores acima foram calculados com base na Quantidade Inicial de Cotas, na Data de Liquidação, sem considerar a colocação das Cotas do Lote Adicional, e considerando que a Gestora irá arcar com os outros custos da Oferta apresentados abaixo.

Os custos indicativos relacionados à Oferta e que serão arcados pela Gestora estão relacionados abaixo:

Custos indicativos suportados pela Gestora	Base (R\$)	% Em relação à Oferta⁽¹⁾
Comissão de coordenação e estruturação ⁽²⁾	750.000,00	0,50%
Tributos sobre a comissão de coordenação e estruturação ⁽³⁾	80.105,15	0,05%
Assessores legais	75.000,00	0,05%
Taxa de registro na CVM	317.314,36	0,21%
Taxa de Análise para Listagem e Anuidade da B3	10.359,36	0,01%
Taxa de Análise de Ofertas Públicas da B3	12.353,69	0,01%
Taxa de Distribuição Padrão (fixa) da B3	37.064,11	0,02%
Taxa de Distribuição Padrão (variável) da B3	52.500,00	0,04%
Custos de Marketing	30.000,00	0,02%
TOTAL	1.364.697,45	0,91%

(1) Os percentuais acima foram calculados em relação à Quantidade Inicial de Cotas, na Data de Liquidação, sem considerar a colocação das Cotas do Lote Adicional.

(2) Os valores consideram a Quantidade Inicial de Cotas, na Data de Liquidação. Em caso de exercício da opção do Lote Adicional, os valores da comissão de coordenação e estruturação e da Comissão de Distribuição deverão ser calculados com base no montante total efetivamente subscrito e integralizado de Cotas, incluindo as Cotas do Lote Adicional.

(3) Os valores foram calculados com o acréscimo de tributos, tendo em vista que, nos termos do Contrato de Distribuição, o pagamento da comissão de coordenação e estruturação será acrescido de tributos.

Contrato de Garantia de Liquidez ou de Estabilização de Preço

Não será firmado contrato de garantia de liquidez nem contrato de estabilização de preço das Cotas.

Formador de Mercado

O Fundo poderá contratar formador de mercado, para atuar por meio da inclusão de ordens firmes de compra e de venda das Cotas, em plataformas administradas pela B3, com a finalidade de fomentar a liquidez dos respectivos valores mobiliários.

Destinação dos Recursos

A Emissão é a 1ª (primeira) emissão de Cotas pelo Fundo.

Os recursos líquidos provenientes da Oferta, após a dedução das Despesas, conforme o caso, inclusive os recursos provenientes da eventual Opção de Lote Adicional, serão destinados, preponderantemente, à subscrição ou à aquisição: **(a)** de Cotas de FI-Infra, incluindo, mas não se limitando a, Cotas do FI-Infra Master; e **(b)** de outros ativos financeiros, nos termos da política de investimento descrita no Regulamento e neste Prospecto Definitivo.

O Fundo observará os prazos de enquadramento da sua carteira à Alocação Mínima, nos termos da Lei nº 12.431. Exclusivamente durante o prazo de enquadramento, o Fundo poderá alocar mais de 5% (cinco por cento) do seu patrimônio líquido em outros ativos financeiros, que não sejam as Cotas de FI-Infra, sendo que em até 180 (cento e oitenta) dias contados da Data de Liquidação, no máximo, 100% (cem por cento) do patrimônio líquido do Fundo pode ser aplicado em outros ativos financeiros.

As Cotas de FI-Infra poderão ser depositadas em ambiente de bolsa de valores ou mercado de balcão organizado.

Desde que respeitada a política de investimento do Fundo prevista na seção “Características do Fundo”, sob o título “Política de Investimento, Composição e Diversificação da Carteira”, na página 64 do presente Prospecto Definitivo, e no Regulamento, a Gestora terá plena discricionariedade na seleção e na diversificação das Cotas de FI-Infra a serem subscritas ou adquiridas pelo Fundo, não tendo a Gestora qualquer compromisso formal de investimento ou concentração em um FI-Infra que, por sua vez, concentre o seu patrimônio em Ativos Incentivados: **(a)** destinados a um setor de infraestrutura específico; **(b)** de emissores que se encontrem em fase operacional ou pré-operacional; ou **(c)** no caso de Ativos Incentivados que sejam lastreados em direitos creditórios, cujos direitos creditórios sejam cedidos por um mesmo cedente ou devidos ou garantidos por um devedor ou garantidor específico.

Na hipótese de distribuição parcial das Cotas, não haverá captação de recursos pelo Fundo por meio de fontes alternativas, observado que caberá a Gestora destinar os recursos recebidos de acordo com os procedimentos descritos acima.

Os recursos recebidos e destinados ao FI-Infra Master serão destinados, preponderantemente, à subscrição ou à aquisição: **(a)** de Ativos Incentivados; e **(b)** de outros ativos financeiros, nos termos da política de investimento descrita no regulamento do FI-Infra Master.

A Gestora irá definir a quantidade e percentual dos recursos recebidos por meio da Oferta que serão destinados para o FI-Infra Master e para os demais FI-Infra.

RESSALTAMOS QUE, NA DATA DE ELABORAÇÃO DESTE PROSPECTO DEFINITIVO, O FUNDO NÃO POSSUI ATIVOS ALVO ESPECÍFICOS QUE SERÃO NECESSARIAMENTE ADQUIRIDOS DIRETA OU INDIRETAMENTE COM OS RECURSOS DA OFERTA, TENDO A GESTORA DISCRECIONARIEDADE PARA A SELEÇÃO, ANÁLISE E DECISÃO DE INVESTIMENTO QUANTO A ATIVOS ALVO, NOS TERMOS DO REGULAMENTO.

(Esta página foi intencionalmente deixada em branco)

CARACTERÍSTICAS DO FUNDO

(Esta página foi intencionalmente deixada em branco)

ESTE SUMÁRIO É APENAS UM RESUMO DAS INFORMAÇÕES DO FUNDO. AS INFORMAÇÕES COMPLETAS SOBRE O FUNDO ESTÃO NO REGULAMENTO, LEIA-O ANTES DE ACEITAR A OFERTA.

Denominação

O Fundo denomina-se Sparta Infra Fundo de Investimento em Cotas de Fundos Incentivados de Investimento em Infraestrutura Renda Fixa Crédito Privado.

Base Legal e Classificação ANBIMA

O Fundo é regido pela Instrução CVM nº 555, pelo artigo 3º, §1º, da Lei nº 12.431 e pelas demais disposições legais e regulamentares aplicáveis.

O Fundo é classificado como “Renda Fixa”, de acordo com a regulamentação vigente, na modalidade “fundo de investimento em cotas de fundos incentivados de investimento em infraestrutura”, nos termos do Artigo 3º, §1º, da Lei nº 12.431 e do artigo 131-A da Instrução CVM nº 555. O Fundo é classificado pela ANBIMA como “Renda Fixa Duração Livre Crédito Livre”.

Registro do Fundo na CVM e na ANBIMA

O registro de funcionamento do Fundo na CVM foi concedido em 10 de setembro de 2021.

O Fundo deverá ser registrado na ANBIMA nos termos dos artigos 2º e seguintes do Anexo I ao Código ANBIMA de Administração de Recursos de Terceiros.

Objeto, Forma de Constituição e Prazo de Duração

O Fundo tem por objeto a captação de recursos para subscrição ou aquisição, no mercado primário ou secundário, **(a)** de Cotas de FI-Infra; e **(b)** de outros ativos financeiros, nos termos da política de investimento descrita no Capítulo III do Regulamento e nesta seção “Características do Fundo”, sob o título “Política de Investimento, Composição e Diversificação da Carteira”, na página 64 do presente Prospecto Definitivo.

O Fundo é constituído sob a forma de condomínio fechado, de modo que as Cotas somente serão resgatadas em caso de liquidação do Fundo. O Fundo tem prazo de duração indeterminado.

Público Alvo e Inadequação do Investimento

O Fundo é destinado a investidores em geral, que busquem rentabilidade compatível com a política de investimento, composição e diversificação da carteira do Fundo e que aceitem os riscos associados aos investimentos realizados pelo Fundo. O investimento nas Cotas é inadequado para investidores que não se enquadrem na descrição acima. Além disso, o investimento nas Cotas não é adequado a Investidores que necessitem de liquidez, tendo em vista que as cotas de fundos de investimento em cotas de fundos incentivados de investimento em infraestrutura podem encontrar baixa liquidez no mercado brasileiro, a despeito da possibilidade de terem suas cotas negociadas em bolsa. Ainda, o Fundo é constituído sob a forma de condomínio fechado, não admitindo o resgate das Cotas, exceto em caso de sua liquidação. Portanto, os Investidores devem ler cuidadosamente o disposto na seção “Cotas”, sob o título “Distribuição de Rendimentos, Amortização Extraordinária e Resgate das Cotas”, na página 103 do presente Prospecto Definitivo, bem como a seção “Fatores de Risco”, em especial o título “Riscos de Liquidez”, na página 88 deste Prospecto Definitivo.

O Fundo observa, no que couber, as modalidades de investimento, os limites e as vedações estabelecidas na Resolução CMN nº 4.661, que dispõe sobre as diretrizes de aplicação dos recursos garantidores dos planos administrados pelas entidades fechadas de previdência complementar.

Objetivo de Investimento

O Fundo tem como objetivo obter a valorização das Cotas por meio da subscrição ou aquisição, no mercado primário ou secundário, (a) de Cotas de FI-Infra; e (b) de outros ativos financeiros, observado o disposto no Capítulo III do Regulamento e nesta seção “Características do Fundo”, sob o título “Política de Investimento, Composição e Diversificação da Carteira”, na página 64 do presente Prospecto Definitivo, e realizar a distribuição do rendimentos decorrentes da valorização das Cotas, conforme os termos do Artigo 113 do Regulamento. OS OBJETIVOS DO FUNDO, DISPOSTOS NESTE PROSPECTO DEFINITIVO E NO REGULAMENTO, NÃO REPRESENTAM, SOB QUALQUER HIPÓTESE, GARANTIA DO FUNDO, DO ADMINISTRADOR, DA GESTORA, DO CUSTODIANTE OU DOS COORDENADORES QUANTO À SEGURANÇA, À RENTABILIDADE E À LIQUIDEZ DAS COTAS DE FI-INFRA E DOS DEMAIS ATIVOS FINANCEIROS INTEGRANTES DA CARTEIRA DO FUNDO.

Política de Investimento, Composição e Diversificação da Carteira

Observadas as disposições e prazos de enquadramento constantes do Artigo 3º da Lei nº 12.431, os FI-Infra investirão, pelo menos, 85% (oitenta e cinco por cento) do seu patrimônio líquido em Ativos Incentivados.

Desde que respeitada a política de investimento do Fundo prevista neste título “Política de Investimento, Composição e Diversificação da Carteira” e no Regulamento, a Gestora terá plena discricionariedade na seleção e na diversificação das Cotas de FI-Infra a serem subscritas ou adquiridas pelo Fundo, não tendo a Gestora qualquer compromisso formal de investimento ou concentração em um FI-Infra que, por sua vez, concentre o seu patrimônio em Ativos Incentivados: (a) destinados a um setor de infraestrutura específico; (b) de emissores que se encontrem em fase operacional ou pré-operacional; ou (c) no caso de Ativos Incentivados que sejam lastreados em direitos creditórios, cujos direitos creditórios sejam cedidos por um mesmo cedente ou devidos ou garantidos por um devedor ou garantidor específico.

Os Ativos Incentivados, subscritos ou adquiridos pelos FI-Infra em que o Fundo invista, poderão contar com garantias reais e/ou fidejussórias prestadas pelos respectivos emissores ou por terceiros. A subscrição ou aquisição dos Ativos Incentivados pelos FI-Infra deverá abranger todas as suas garantias e demais acessórios inerentes aos Ativos Incentivados.

O Fundo, por meio da aquisição de Cotas de FI-Infra, nos mercados primário e secundário, buscará uma rentabilidade alvo para as Cotas equivalente ao dos títulos do tesouro indexados à inflação com *duration* média similar à da carteira do Fundo, acrescida de sobretaxa (*spread*) de 1,50% (um inteiro e cinquenta centésimos por cento) a 2,50% (dois inteiros e cinquenta centésimos por cento) ao ano (“Benchmark”), considerando a valorização do Patrimônio Líquido, a distribuição de rendimentos e a Amortização Extraordinária, conforme o disposto na seção “Cotas”, sob o título “Distribuição de Rendimentos, Amortização Extraordinária e Resgate das Cotas”, na página 103 do presente Prospecto Definitivo e no Regulamento. A RENTABILIDADE ALVO AQUI PREVISTA NÃO REPRESENTA NEM DEVE SER CONSIDERADA COMO PROMESSA OU GARANTIA DE RENDIMENTOS, OU AUSÊNCIA DE RISCOS PARA OS INVESTIDORES. O FUNDO PODE ESTAR EXPOSTO A SIGNIFICATIVA CONCENTRAÇÃO EM COTAS

EMITIDAS POR UM MESMO FI-INFRA, OS QUAIS, POR SUA VEZ, PODEM CONCENTRAR SEUS INVESTIMENTOS EM ATIVOS INCENTIVADOS E EM OUTROS ATIVOS FINANCEIROS DE POUCOS EMISSORES, COM OS RISCOS DAÍ DECORRENTES.

Observado o disposto neste título “Política de Investimento, Composição e Diversificação de Carteira” e no Regulamento, O FUNDO INVESTIRÁ, PELO MENOS, 95% (NOVENTA E CINCO POR CENTO) DO SEU PATRIMÔNIO EM COTAS DE FI-INFRA. OS FI-INFRA, POR SUA VEZ, APLICAM, NO MÍNIMO, 85% (OITENTA E CINCO POR CENTO) DO SEU PATRIMÔNIO LÍQUIDO NOS ATIVOS INCENTIVADOS, OS QUAIS SÃO CONSIDERADOS ATIVOS DE CRÉDITO PRIVADO NOS TERMOS DA INSTRUÇÃO CVM Nº 555. O Fundo, portanto, está sujeito ao risco de perda substancial do seu patrimônio em caso de eventos que acarretem o não pagamento dos Ativos Incentivados integrantes das carteiras dos FI-Infra, inclusive, mas não se limitando a, por força de falência, recuperação judicial ou extrajudicial, liquidação ou outro regime semelhante em relação aos emissores e, conforme o caso, aos garantidores dos Ativos Incentivados.

O Fundo obedecerá aos seguintes limites em relação ao seu patrimônio líquido, observado o disposto nos parágrafos abaixo:

LIMITES POR MODALIDADE DE ATIVO FINANCEIRO	PERCENTUAL (em relação ao patrimônio líquido do Fundo)			
	INDIVIDUAL		AGREGADO	
	MÍNIMO	MÁXIMO	MÍNIMO	MÁXIMO
I – Cotas de FI-Infra:¹				
(i) Cotas de FI-Infra emitidas por FI-Infra destinados a investidores em geral	75%	100%	95% ²	100%
(ii) Cotas de FI-Infra emitidas por FI-Infra destinados exclusivamente a investidores qualificados, conforme o Artigo 12 da Resolução CVM nº 30	0%	20%		
(iii) Cotas de FI-Infra emitidas por FI-Infra destinados exclusivamente a investidores profissionais, conforme o Artigo 11 da Resolução CVM nº 30	0%	5% ³		
II – Outros ativos financeiros:⁴				
(i) títulos públicos federais	0%	5%	0%	5%
(ii) títulos de renda fixa emitidos por instituição financeira em funcionamento no país	0%	5%		
(iii) operações compromissadas lastreadas nos ativos referidos no item (i) acima	0%	5%		
(iv) cotas de fundos de índice negociadas em mercado de bolsa que reflitam as variações e a rentabilidade de índices de renda fixa	0%	5%		

¹ Nos termos do Artigo 4º acima, o FI-Infra devem prever em seus respectivos regulamentos que observam, no que couber, as modalidades de investimento, os limites e as vedações estabelecidas na Resolução nº 4.661.

² Observado o disposto no Parágrafo Quarto do Artigo 6º do Regulamento.

³ Dentro do limite de que trata a alínea (ii) do item I desta tabela “Limites por Modalidade de Ativo Financeiro”.

⁴ Até que encerrados os prazos de enquadramento da carteira referidos no Parágrafo Quarto do Artigo 6º do Regulamento e respeitados os limites máximos de concentração estabelecidos no Parágrafo Quinto deste mesmo Artigo, o Fundo poderá investir, nos termos da Instrução CVM nº 555/14, até 100% (cem por cento) do seu patrimônio líquido em títulos públicos federais.

(v) cotas de fundos de investimento enquadrados no Artigo 119, §1º, V, da ICVM 555	Vedado
(vi) operações compromissadas não lastreadas apenas em títulos da dívida pública mobiliária federal interna;	Vedado
(vii) outros ativos financeiros não expressamente previstos neste Regulamento	Vedado

LIMITES POR EMISSOR⁵	PERCENTUAL (em relação ao patrimônio líquido do Fundo)
I – Cotas de FI-Infra emitidas por um mesmo FI-Infra, observado o disposto no item I da tabela “Limites por Modalidade de Ativo Financeiro”	Sem Limites
II – Outros ativos financeiros de emissão da União Federal	Até 5%
III – Outros ativos financeiros de emissão de uma mesma instituição financeira	Até 5%
IV – Cotas de emissão de um mesmo fundo de investimento, desde que previsto no inciso (iii) do item II da tabela “Limites por Modalidade de Ativo Financeiro”	Até 5%

O Fundo respeitará ainda os seguintes limites:

I – Outros ativos financeiros de emissão do Administrador, da Gestora ou de empresas a eles ligadas	Vedado
II – Cotas de fundos de investimento, incluindo os FI-Infra, administrados ou geridos pelo Administrador, pela Gestora ou por empresas a eles ligadas, observado o disposto na tabela “Limites por Emissor”	Sem Limites
III – Operações em mercado de derivativos para proteção da carteira	Vedado
IV – Operações em mercado de derivativos para alavancagem	Vedado
V – Ativos financeiros classificados como ativos de crédito privado, incluindo as Cotas de FI-Infra	Sem Limites
VI – Ativos financeiros negociados no exterior	Vedado
VII – Operações de <i>day trade</i> , assim consideradas aquelas iniciadas e encerradas no mesmo dia, independentemente de o Fundo possuir estoque ou posição anterior do mesmo ativo financeiro	Vedado
VIII – Operações de renda variável	Vedado

Para fins dos limites por emissor estabelecidos na tabela “Limites por Emissor”, consideram-se como de um mesmo emissor os ativos financeiros de emissão de seu Grupo Econômico. No caso de Ativos Incentivados emitidos por um emissor que seja sociedade de propósito específico, o limite por emissor referido acima será computado considerando-se a sociedade de propósito específico como um emissor independente, desde que haja a constituição de garantias relativas ao cumprimento das obrigações principais e acessórias e que elas não sejam

⁵ Até 180 (cento e oitenta) dias contados da Data da 1ª Integralização, não haverá limite por emissor para os ativos descritos nos itens II a IV da tabela “Limites por Emissor” acima, sendo que, após esse período e até que se completarem 2 (dois) anos contados da Data da 1ª Integralização, tais limites serão correspondentes a 33% (trinta e três por cento) do patrimônio líquido.

concedidas por integrantes do seu Grupo Econômico, exceto no caso de garantias reais incidentes sobre as ações de emissão do próprio emissor.

Exceto se de outra forma previsto em lei e/ou na regulamentação aplicável e observado o disposto abaixo, o Fundo observará os seguintes prazos de enquadramento da sua carteira: (i) após 180 (cento e oitenta) dias contados da Data de Liquidação, no mínimo, 67% (sessenta e sete por cento) do patrimônio líquido do Fundo deve estar aplicado em Cotas de FI-Infra; e (ii) após 2 (dois) anos contados da Data de Liquidação, no mínimo, 95% (noventa e cinco por cento) do patrimônio líquido do Fundo deve estar aplicado em Cotas de FI-Infra. Exclusivamente durante o prazo de enquadramento referido no parágrafo acima, o Fundo poderá alocar mais de 5% (cinco por cento) do seu patrimônio líquido em outros ativos financeiros, que não sejam as Cotas de FI-Infra, conforme descritos na tabela "Limites por Modalidade de Ativo Financeiro", sendo que em até 180 (cento e oitenta) dias contados da Data de Liquidação, no máximo, 100% (cem por cento) do patrimônio líquido do Fundo pode ser aplicado em outros ativos financeiros.

Os limites de concentração da carteira do Fundo previstos neste Prospecto Definitivo, no Regulamento e nas normas legais e regulamentares vigentes serão controlados por meio da consolidação das aplicações do Fundo com as dos FI-Infra e dos demais fundos de investimento investidos pelo Fundo, ressalvadas as hipóteses de dispensa de consolidação previstas na regulamentação aplicável. Os demais ativos financeiros integrantes da carteira do Fundo deverão ser registrados em sistema de registro, custodiados ou objeto de depósito centralizado junto a instituições devidamente autorizadas a desempenhar as referidas atividades pelo BACEN ou pela CVM, excetuadas as aplicações realizadas em cotas de fundos de investimento, constituídos sob a forma de condomínio aberto.

Os FI-Infra também estarão sujeitos à Resolução CMN nº 4.661. O Fundo não pode deter títulos ou valores mobiliários de emissão da Administradora, da Gestora ou de empresas a elas ligadas, sendo igualmente vedada a aquisição de ações de emissão da Administradora.

Seja diretamente ou por meio da aplicação em cotas de outros fundos de investimento é vedado ao Fundo: (i) realizar operações de crédito; (ii) aplicar em ativos financeiros de emissão de pessoas físicas; (iii) aplicar em ativos financeiros de emissão de sociedades limitadas; (iv) aplicar em ativos financeiros de emissão de sociedades por ações de capital fechado, ressalvados os casos expressamente previstos Resolução nº 4.661; (v) manter posições em mercados derivativos, diretamente ou por meio de fundo de investimento **(a)** a descoberto ou **(b)** que gerem possibilidade de perda superior ao valor do patrimônio da carteira ou do fundo de investimento ou que obriguem ao cotista aportar recursos adicionais para cobrir o prejuízo do fundo; (vi) realizar operações de compra e venda de um mesmo ativo financeiro em um mesmo dia (operações day trade); (vii) aplicar no exterior; (viii) prestar fiança, aval, aceite ou coobrigar-se de qualquer forma; (ix) locar, emprestar, tomar emprestado, empenhar ou caucionar ativos financeiros, exceto nas seguintes hipóteses: **(a)** depósito de garantias em operações com derivativos; **(b)** operações de empréstimos de ativos financeiros; e (x) realizar operações compromissadas lastreadas não lastreadas apenas em títulos da dívida pública mobiliária federal interna.

O Fundo poderá investir em cotas de fundos de investimento que realizem operações em mercado de derivativos com exposição de até 100% (cem por cento) do seu patrimônio líquido. As operações em mercado de derivativos realizadas pelos fundos de investimento investidos pelo Fundo, deverão: (i) ser realizadas em mercado de bolsa de valores ou de mercadorias e futuros, ou de balcão organizado; (ii) contar com garantia de liquidação por câmaras ou prestadores de serviços de compensação e de liquidação autorizados a funcionar pelo BACEN ou pela CVM; (iii) respeitar, em relação ao total à carteira do fundo investido, a margem requerida limitada a 15%

(quinze por cento) da posição em títulos da dívida pública mobiliária federal, ativos financeiros de emissão de instituição financeira e ações aceitos pela clearing; e (iv) em relação ao total à carteira do fundo investido, ter o valor total dos prêmios de opções pagos limitado a 5% (cinco por cento) da posição em títulos da dívida pública mobiliária federal, ativos financeiros de emissão de instituição financeira e ações da carteira. É vedado ao Fundo, diretamente ou por meio de outros fundos de investimento, realizar operações em mercados de derivativos: **(a)** a descoberto; ou **(b)** que gerem a possibilidade de perda superior ao valor do patrimônio líquido do Fundo, ou que obriguem os Cotistas a aportar recursos adicionais para cobrir o prejuízo do Fundo.

O FUNDO PODERÁ ADQUIRIR ATIVOS OU MODALIDADES OPERACIONAIS DE RESPONSABILIDADE DE PESSOAS FÍSICAS OU JURÍDICAS DE DIREITO PRIVADO, QUE EM CONJUNTO EXCEDAM 50% (CINQUENTA POR CENTO) DO PATRIMÔNIO LÍQUIDO DO FUNDO. O FUNDO ESTARÁ SUJEITO A SIGNIFICATIVAS PERDAS EM CASO DE NÃO PAGAMENTO DE TAIS ATIVOS E/OU MODALIDADES OPERACIONAIS.

Aplicam-se aos ativos financeiros objeto das operações compromissadas em que o Fundo assuma o compromisso de recompra os limites referidos neste título “Política de Investimento, Composição e Diversificação de Carteira” e no Regulamento. É vedada a realização de aplicações pelo Fundo em cotas de emissão de fundos de investimento que invistam diretamente no Fundo. O Fundo poderá realizar operações nas quais fundos de investimento administrados ou geridos pelo Administrador, pela Gestora ou por integrantes dos seus respectivos Grupos Econômicos atuem na condição de contraparte. Observado o disposto neste título “Política de Investimento, Composição e Diversificação de Carteira” e no Regulamento, o Fundo aplicará, no mínimo, 95% (noventa e cinco por cento) do seu patrimônio líquido nas Cotas de FI-Infra. O Fundo poderá aplicar em cotas de fundos de investimento que sejam geridos por outros gestores que não a Gestora.

Nos termos descritos neste título “Política de Investimento, Composição e Diversificação de Carteira” e no Regulamento, a Gestora, visando a proporcionar a melhor rentabilidade aos Cotistas, poderá, respeitadas as limitações previstas neste Prospecto Definitivo e no Regulamento (incluindo, mas não limitado a, os limites de concentração de carteira previstos neste título “Política de Investimento, Composição e Diversificação de Carteira” e no Regulamento) e da legislação e da regulamentação em vigor, definir livremente o grau de concentração da carteira do Fundo. Não obstante a diligência da Gestora em selecionar as melhores opções de investimento, os investimentos do Fundo estão, por sua própria natureza, sujeitos a flutuações típicas do mercado e a outros riscos, que podem gerar a depreciação dos ativos integrantes da carteira do Fundo. A eventual concentração de investimento do Fundo em determinados FI-Infra poderá aumentar a exposição da sua carteira aos riscos mencionados acima e, conseqüentemente, ampliar a volatilidade das Cotas. Os recursos utilizados pelo Fundo para o investimento nas Cotas de FI-Infra e nos demais ativos financeiros serão aportados pelos Cotistas, mediante a subscrição e a integralização das Cotas, nos termos do Regulamento e deste Prospecto Definitivo.

Demais Informações sobre a Política de Investimento

Conforme previsto nas “Regras e Procedimentos ANBIMA para o Exercício de Direito de Voto em Assembleias nº 02”, **A GESTORA ADOTA POLÍTICA DE EXERCÍCIO DE DIREITO DE VOTO EM ASSEMBLEIAS, QUE DISCIPLINA OS PRINCÍPIOS GERAIS, O PROCESSO DECISÓRIO E QUAIS SÃO AS MATÉRIAS RELEVANTES OBRIGATÓRIAS PARA O EXERCÍCIO DO DIREITO DE VOTO EM NOME DO FUNDO. TAL POLÍTICA ORIENTARÁ AS DECISÕES DA GESTORA NAS ASSEMBLEIAS GERAIS DE DETENTORES DE ATIVOS FINANCEIROS QUE CONFIRAM AOS SEUS TITULARES O DIREITO DE VOTO.** A versão integral da política de exercício de direito de voto da Gestora encontra-se disponível no site da Gestora no seguinte endereço:

www.sparta.com.br.

Demonstrações Financeiras do Último Exercício e Informações Trimestrais

O Fundo iniciará as suas atividades na Data de Liquidação. Até a data deste Prospecto Definitivo, não foram elaboradas demonstrações financeiras anuais ou demonstrativos trimestrais do Fundo. O exercício social do Fundo terá duração de 12 (doze) meses e terminará em 30 de junho de cada ano, quando serão levantadas as demonstrações contábeis relativas ao período findo, que serão auditadas pelo Auditor Independente. As demonstrações contábeis serão colocadas à disposição de qualquer interessado que as solicitar ao Administrador, no prazo de 90 (noventa) dias após o encerramento do período.

Gerenciamento de Riscos

Não obstante a diligência do Administrador e da Gestora em colocar em prática a política de investimento, composição e diversificação da carteira prevista no Regulamento e nesta seção “Características do Fundo”, sob o título “Política de Investimento, Composição e Diversificação da Carteira”, na página 64 do presente Prospecto Definitivo, a carteira do Fundo, bem como as carteiras dos FI-Infra, estão sujeitas às flutuações de preços e/ou cotações do mercado, conforme o caso, aos riscos de crédito e de liquidez e às variações de preços e/ou cotações de mercado dos seus ativos, o que pode acarretar perda patrimonial ao Fundo e aos Cotistas.

Por meio da análise dos cenários macroeconômicos nacionais e internacionais e dos riscos de mercado, de crédito e de liquidez, são definidas, pela Gestora, as estratégias de seleção de ativos financeiros do Fundo, respeitando-se sempre a legislação, as normas e os regulamentos aplicáveis, bem como as diretrizes estabelecidas no Regulamento. A Gestora e o Administrador podem utilizar uma ou mais métricas de monitoramento de risco descritas neste título “Gerenciamento de Riscos” e no Regulamento para aferir o nível de exposição do Fundo aos riscos ora mencionados, de forma a adequar os investimentos do Fundo a seus objetivos. A utilização de mecanismos pelo Administrador e pela Gestora para gerenciar os riscos a que o Fundo está sujeito não constitui garantia contra eventuais perdas patrimoniais que possam ser incorridas pelo Fundo, tampouco garantia da completa eliminação da possibilidade de perdas para o Fundo e para os Cotistas. É recomendada ao Investidor a leitura atenta dos fatores de risco a que o investimento nas Cotas está exposto, conforme indicados no Regulamento e na seção “Fatores de Risco”, na página 79 do presente Prospecto Definitivo.

Contratação e Substituição dos Prestadores de Serviços do Fundo

À parte do Administrador, da Gestora e do Custodiante, cuja eventual substituição dependerá de deliberação dos Cotistas reunidos em assembleia geral, os demais prestadores de serviços do Fundo serão contratados diretamente pelo Administrador, mediante prévia consulta à Gestora.

Taxas

Pelos serviços de administração, gestão, tesouraria, controladoria e escrituração, o Fundo pagará uma taxada administração calculada em bases mensais, cujo montante total deve corresponder a 1% (um por cento) ao ano sobre o Patrimônio Líquido. Além da taxa de administração prevista no parágrafo acima, o Fundo está sujeito ao pagamento da taxa de administração dos FI-Infra e dos demais fundos de investimento nos quais investir, conforme previsto nos respectivos regulamentos. A taxa de administração máxima a ser paga pelo Fundo, compreendendo a Taxa de Administração do Fundo somada à taxa de administração dos fundos de investimento diretamente investidos pelo Fundo, incluindo os FI-Infra, será equivalente a 1,25% (um inteiro e vinte e cinco centésimos por cento) ao ano.

Não devem ser consideradas para o cálculo da taxa de administração máxima, as aplicações nos seguintes fundos de investimento: (i) fundos de índice cujas cotas sejam admitidas à negociação em mercados organizados; ou (ii) fundos geridos por partes não relacionadas à Gestora.

A remuneração prevista acima não poderá ser aumentada sem prévia aprovação da assembleia geral, mas poderá ser reduzida unilateralmente pelo Administrador, desde que comunique esse fato aos Cotistas e promova a devida alteração do Regulamento. O Administrador poderá estabelecer que parcelas da taxa de administração prevista acima sejam pagas diretamente pelo Fundo aos prestadores de serviços contratados, desde que o somatório dessas parcelas não exceda o montante total previsto acima.

Pelos serviços de custódia dos ativos financeiros e de tesouraria da carteira do Fundo, o Custodiante fará jus a uma remuneração máxima de 0,0% (zero por cento), sobre o valor do patrimônio líquido do Fundo, excetuadas as despesas relativas à liquidação, ao registro e à custódia de operações com os ativos financeiros devidas pelo Fundo.

As remunerações previstas acima serão apropriadas diariamente, todo Dia Útil com base em 252 (duzentos e cinquenta e dois) Dias Úteis, sobre o valor do patrimônio líquido do Fundo. Essas remunerações deverão ser pagas mensalmente, como despesa do Fundo, por períodos vencidos, até o 5º (quinto) Dia Útil do mês subsequente. Não será cobrada dos Cotistas taxa de performance ou taxa de saída. Exceto pela Taxa de Distribuição Primária, não será cobrada dos Cotistas outra taxa de ingresso. Os fundos de investimento investidos pelo Fundo, incluindo os FI-Infra, poderão cobrar quaisquer das taxas referidas neste item.

Em caso de: (i) destituição da Gestora sem Justa Causa, (ii) renúncia da Gestora, em decorrência de os Cotistas, reunidos em Assembleia Geral, promoverem qualquer alteração no Regulamento que inviabilize o cumprimento das estratégias de investimento estabelecidas no Regulamento vigente do Fundo, ou (iii) deliberação de fusão, cisão ou incorporação do Fundo por vontade exclusiva dos Cotistas, sem anuência da Gestora, a Gestora fará jus ao recebimento da parcela que lhes couber da taxa de administração prevista no Regulamento apurada na data da sua efetiva substituição.

Principais Fatores de Risco do Fundo

Considerando o disposto pelo inciso IV do parágrafo 3º do Artigo 40 da Instrução CVM nº 400, são descritos a seguir os 5 (cinco) principais Fatores de Risco do Fundo, nos termos previstos nesta seção “Fatores de Risco” na página 79 do presente Prospecto Definitivo: (i) Risco de Perda do Benefício Tributário; (ii) Risco Relativo à Inexistência de Ativos de Infraestrutura; (iii) Risco Ambientais e Socioambientais; (iv) Riscos Relacionados aos Projetos de Infraestrutura; e (iv) Restrições ao Resgate e Amortização de Cotas e Liquidez Reduzida.

Visão da Gestora sobre o setor de infraestrutura

Na última década, as condições macroeconômicas provocaram a queda do investimento público em infraestrutura no Brasil permitindo que o investimento privado se tornasse mais relevante neste segmento. Mesmo assim, o aumento do investimento privado ainda não é suficiente para que o país tenha um investimento adequado em infraestrutura. Atualmente o Brasil investe cerca de 2% (dois por cento) do PIB em infraestrutura, sendo que estimativas da Inter B Consultoria Internacional de Negócios, consultoria econômica especializada em análise setorial e de políticas públicas, indicam que o patamar ideal de investimento para recompor a depreciação dos ativos seria de aproximadamente 4% (quatro por cento) do PIB. Dessa forma, é fundamental que o investimento em infraestrutura tenha um crescimento para sustentar o crescimento de longo prazo do país e recomposição e aumento da base de ativos.

INVESTIMENTOS EM INFRAESTRUTURA NO BRASIL

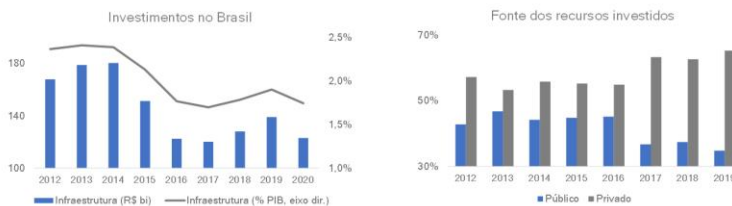

- Condições macroeconômicas desfavoráveis ocasionaram a queda no investimento público em infraestrutura ao longo dos anos.
- Houve portanto uma grande redução do total de investimentos em infraestrutura na última década
- Hoje o Brasil investe uma média de 2% do PIB de investimento em infraestrutura (com tendência a diminuir)
- A consultoria Inter.B estima ser ideal o investimento de pelo menos 4% do PIB em infraestrutura

Fontes: Associação Brasileira de Infraestrutura e Indústrias de Base (Abdi), FRISCHTAK, C.R e Mourão, J., O estoque de Capital em Infraestrutura no Brasil: Uma abordagem setorial, Carta de Infraestrutura - Inter B Consultoria; Elaboração Sparta

É preciso investir pelo menos 4% do PIB para pelo menos recompor a depreciação dos ativos

O *funding* dos investimentos em infraestrutura sempre foi realizado majoritariamente pelo BNDES e pelos demais bancos de fomento. Considerando que as taxas de juros no país eram elevadas e o BNDES e os demais bancos de fomento subsidiavam o financiamento dos projetos por meio de taxas abaixo do que poderiam ser praticadas no mercado. Entretanto, a queda recente da taxa de juros permitiu que o mercado de capitais passasse a ser cada vez mais relevante nesse tipo de financiamento. É possível observar como reflexo disso a queda no desembolso realizado pelo BNDES comparado com o *capex* realizado em infraestrutura. Espera-se que, com a adequação das taxas praticadas pelo BNDES para taxas mais próximas das praticadas pelo mercado de capitais, o investimento em infraestrutura tornar-se-á cada vez mais representativo e de suma importância para propagar os novos investimentos que serão realizados na próxima década.

FINANCIAMENTO PÚBLICO

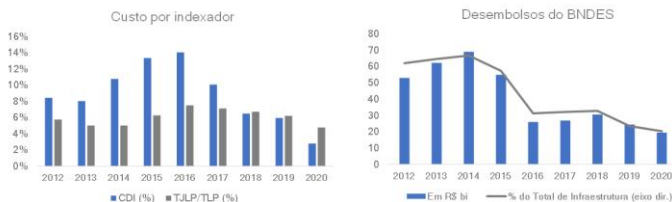

- Devido aos altos juros praticados no país no passado, o BNDES precisava subsidiar o investimento em infraestrutura com juros mais baixos
- Com a baixa de juros, o mercado de capitais começou a substituir o BNDES no papel de financiador de investimentos em infraestrutura
- Atualmente o BNDES pratica níveis de taxas de juros em linha com o mercado, diminuindo cada vez mais sua participação.

Fontes: BNDES, Banco Central do Brasil, Associação Brasileira de Infraestrutura e Indústrias de Base (Abdi); Elaboração Sparta

O mercado de capitais será cada vez mais responsável pelo investimento em infraestrutura no país

Para os próximos 10 (dez) anos, o *pipeline* previsto de investimentos em infraestrutura terá tamanho expressivo para todos os setores. No setor elétrico, que já tem regulação muito bem estabelecida, os dados do Plano Decenal de Energia indicam cerca de R\$ 225 bilhões de investimentos até 2029, sendo R\$ 100 bilhões em linhas de transmissão e subestações e R\$ 125 bilhões em geração. Boa parte desses investimentos deve-se a expansão da rede elétrica no país com a entrada grande de projetos em energias renováveis: solar e eólica.

PIPELINE DE INVESTIMENTO EM INFRAESTRUTURA

Setor de Energia

- R\$ 100 bi previstos pelo PDE 2029 de investimento em linhas de transmissão e subestações até 2029
- R\$ 239 bi previstos de investimentos em geração até 2029.

Fonte: Empresa de Pesquisa Energética (EPE), PPI - Ministério da Economia, Estadão, Valor Econômico, Elaboração Sparta

Capex estimado para setor elétrico (R\$ bi)

Ano	Geração	Transmissão
2021	35	15
2022	15	20
2023	38	18
2024	20	12
2025	30	5
2026	25	5
2027	28	15
2028	25	5
2029	22	5

Leilões de energia devem gerar R\$ 88 bi em investimentos, diz diretor da Aneel

Os leilões de geração e transmissão estão programados para ocorrer até 2022, segundo André Pipitone.

Govto prevê quase R\$ 60 bi de investimento em leilões já agendados

Por Gabriela Ruedy, Valor - Rio

Setor elétrico bem regulamentado e com grandes investimentos já previstos

No setor de saneamento, a aprovação do marco regulatório em 2020, permitiu o investimentos da ordem de R\$ 700 bilhões no setor. Assim, a recente disputa do leilão de privatização demonstra o comprometimento do governo e o apetite de investidores para aportar em um setor em que o Brasil possui déficit elevado comparado a outros países. Outro marco importante é a nova lei do gás aprovada em 2021 que pode gerar investimentos da ordem de R\$ 380 bilhões, devido a abertura do mercado com a quebra do monopólio de óleo e gás, e a privatização das distribuidoras de gás. Além desses investimentos para cada setor, o BNDES junto ao Ministério da Economia tem organizado leilões e vendas de aeroportos, rodovias, ferrovias e portos. Nestes setores é esperado um *capex* total a ser realizado de R\$ 371 bilhões.

2. Mercado de Infraestrutura

PIPELINE DE INVESTIMENTO EM INFRAESTRUTURA

Outros Setores

- R\$ 371 bi de investimentos esperados referentes aos leilões de 2021 de infraestrutura e vendas do governo pelos dados do PPI do Ministério da Economia
- **Novas regulamentações** dos setores geram grandes expectativas de investimentos
- Exemplos:
 - Novo marco legal de **Saneamento** aprovado em 2020, com investimentos de até **R\$ 700 bi**
 - Novo marco legal do **Gás** aprovada em 2021, com investimentos de até **R\$ 380 bi**

Fontes: Estadão, Valor Econômico, PPI - Ministério da Economia, Elaboração Sparta

MATERIAL PUBLICITÁRIO

Senado aprova novo marco legal do saneamento e projeto vai para sanção

Com a medida, governo quer gerar até 1 bilhão de empregos e atrair investimentos de R\$ 500 bi a R\$ 700 bi; texto permite a ANA organizar os leilões do setor.

David Menezes, O Estado de São Paulo
24 de junho de 2020 | 20:00

Novo marco do gás pode destravar R\$ 380 bi em investimentos no País

Estadão Conteúdo
2020 - 1994

Capex esperado para leilões de 2021 (R\$ bi)

Sector	Capex (R\$ bi)
Transmissão	5
Geração	10
Moldade Urbana	2
Saneamento	55
Porto	10
Ferrovia	45
Aeroporto	15
Rodovia	100

Novos Marcos Regulatórios trazem oportunidades e investimentos muito elevados

Visão da Gestora sobre o mercado de debêntures incentivadas

O mercado de debêntures incentivadas tem como marco inaugural a aprovação da Lei nº 12.431. Nos últimos

anos, no entanto, esse mercado vem se tornando cada vez mais relevante no mercado de capitais como um todo. Nos primeiros anos após a aprovação da Lei nº 12.431, as emissões primárias eram focadas no setor elétrico, mas nos últimos anos há uma maior diversificação nas emissões entre os demais setores de infraestrutura. Com o capex previsto para os próximos anos nos mais diversos setores, é esperado que a emissão de debêntures incentivadas continue aumentando com um grau maior de diversificação entre setores de infraestrutura.

MERCADO DE DEBÊNTURES INCENTIVADAS

Novas Emissões

- Mercado de Debêntures Incentivadas com grande crescimento nos últimos anos, com aumento relevante de emissões primárias
- Antes concentrado no setor de Energia, cada vez mais outros setores ganham participação e crescimento em novas emissões

Dinâmica das taxas

- Ofertas restritas (ICVM 476) com maiores spreads que oferecem uma maior taxa de retorno e melhores oportunidades que as ofertas públicas (ICVM 400)

Fontes: Anbima, Ministério da Economia; Elaboração Sparta

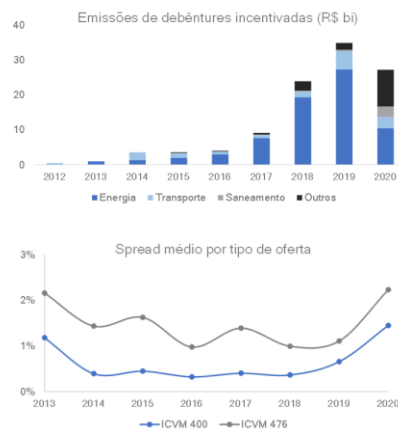

Além disso, o giro do estoque de debêntures incentivadas é maior do que o giro do estoque total de debêntures, mostrando que é um mercado com maior liquidez, tornando uma gestão ativa e mais atrativa das debêntures incentivadas.

MERCADO DE DEBÊNTURES INCENTIVADAS

Avaliação do cenário e oportunidades

- Estoque de Debêntures Incentivadas (12.431) crescendo muito ano a ano, mas ainda pequeno comparado com o total de Debêntures
- Mesmo com estoque bem menor, o giro das Debêntures Incentivadas (12.431) é muito maior
- Alto giro traz oportunidades no mercado secundário

Fontes: Anbima, Ministério da Economia; Elaboração Sparta

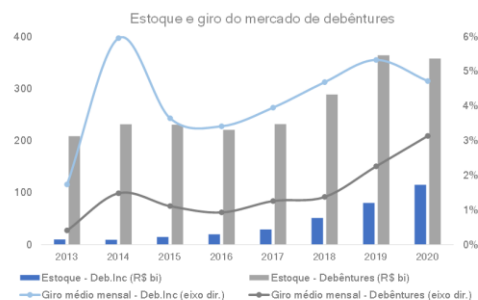

OPORTUNIDADE: alto giro cria grandes oportunidades na Gestão Ativa

Visão da Gestora sobre FI-Infra

Atualmente a Sparta é gestora de um FI-Infra aberto que teve início em junho de 2017, sendo o primeiro fundo com 100% (cem por cento) de hedge da categoria. O fundo possui R\$ 290 milhões de patrimônio líquido alocado em cerca de 75 (setenta e cinco) emissores, sendo um dos maiores e mais pulverizados fundos incentivados de investimento em infraestrutura.

SPARTA DEBÊNTURES INCENTIVADAS FIC FI-INFRA

Sparta já é gestora de um **fundo aberto** de infraestrutura

- Início em 2017, sendo o **primeiro fundo** de debêntures incentivadas com 100% de hedge do mercado, buscando perfil pós-fixado
- R\$ 350 milhões de PL, **maior fundo** da categoria
- Em torno de 75 emissores, carteira mais pulverizada da categoria

Vantagens e Características

- **Hedge de risco de mercado** para diminuir a volatilidade do fundo
- Fundo **isento de IR** para pessoas físicas
- Sparta premiada como **melhor gestora especialista em renda fixa** pela Revista Exame*
- Gestor consegue atuar no mercado primário e no secundário, se beneficiando da **gestão ativa**
- Acesso a **emissões restritas** (ICVM 476), emissões não disponíveis no varejo

Fonte: Elaboração Sparta, data base: 20/10/2021; * Revista Exame - Onde Investir 2019

Alocação por setor do Sparta Debêntures Incentivadas FIC FI-INFRA

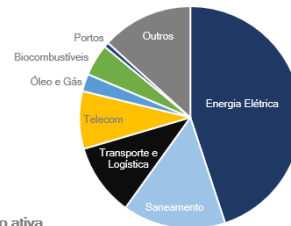

OPORTUNIDADE

Criar um veículo mais eficiente: Fundo FI-Infra Listado

O mercado de debêntures incentivadas é caracterizado por ter emissões mais longas do que as debêntures convencionais. Tendo em vista essa característica, o FI-Infra listado em bolsa surge como uma alternativa mais eficiente para se investir a medida em que não é preciso adequar seu ativo ao prazo de resgate do passivo, como é comum nos fundos abertos. Portanto, o FI-Infra listado se apresenta como a estrutura mais adequada para tomada de riscos maiores de liquidez e de concentração, permitindo a obtenção de retornos maiores que fundos abertos sem o aumento demasiado do risco. O FI-Infra listado permite a gestão ativa ter mais flexibilidade, possibilitando a captura de oportunidades no mercado primário e no mercado secundário. Permite também que a equipe de gestão busque a melhor relação de risco x retorno, a medida em que pode comprar títulos com maior prazo e/ou com menor liquidez. Outra vantagem do FI Infra é o fato de que as cotas são negociadas em Bolsa, permitindo que o Cotista não tenha nenhuma restrição para sair do investimento. O fundo conta também com isenção fiscal dos dividendos e de ganho de capital.

DIFERENTES VEÍCULOS DE INVESTIMENTO

Por que um Fundo de Infraestrutura listado?

	Debênture de Infraestrutura	FI-Infra Aberto	FI-Infra Listado	Fundo Renda Fixa	FIP-IE	FII
Perfil de Remuneração	Fixo	Fixo	Fixo	Fixo	Variável	Variável
Ativos	Uma só debênture de emissão pública (ICVM 400)	Diversas Debêntures de Infraestrutura, incluindo emissões restritas (ICVM 476)	Diversas Debêntures de Infraestrutura, com muitas emissões restritas (ICVM 476)	Diversos Ativos de Renda Fixa	SPEs de Infraestrutura	Imóveis
Diversificação	Não	Alta	Média	Alta	Baixa	Média
Isenção de IR	Total*	Total*	Total*	Não	Total*	Só rendimentos
Risco	Baixo	Baixo	Médio	Baixo	Alto	Médio/Alto
Retorno	Baixo	Baixo	Médio/Alto	Baixo	Médio/Alto	Médio/Alto
Avaliação de Risco x Retorno	Risco concentrado em um único emissor, e apenas emissões públicas	Gestão profissional, conservadora e com portfólio diversificado	Gestão profissional, arrojada, com portfólio diversificado e retornos diferenciados	Gestão profissional, conservadora e com portfólio diversificado	Gestão profissional com diversificação por setor	Gestão profissional com risco concentrado no mercado imobiliário

Fonte: Elaboração Sparta

* Isenção de IR Total: Sobre ganhos de capital e rendimentos

- **FI-Infra aberto:** gestor tende a ser conservador nas alocações para mitigar risco de liquidez com pedidos de resgate
- **FI-Infra listado:** permite que o gestor seja mais ativo na escolha dos riscos, buscando retornos maiores para o investidor de longo prazo. O investidor pode vender suas cotas em bolsa a qualquer momento

Vantagens do FI-Infra listado

O Fundo está direcionado para investir no segmento de infraestrutura em que é esperado ser um dos segmentos promissor no mercado de capitais e da economia para a próxima década. Com volumes expressivos de investimentos, esse mercado tende a se desenvolver cada vez mais, trazendo oportunidades de alocações nos mais variados setores da economia. Além disso, a gestão da Gestora já possui forte expertise no mercado de crédito e no segmento de infraestrutura, tendo uma gestão profissional que já atua no mercado de crédito há mais

de 10 (dez) anos. Com performance, qualidade e profissionalismo reconhecidos pelo mercado, a gestão da Sparta no Fundo é fundamental para que os recursos sejam alocados de maneira eficiente para geração de valor para os cotistas.

SPARTA INFRA FIC FI-INFRA Vantagens e Características

GESTÃO ATIVA
Não precisa levar o papel até o vencimento, a gestão ativa captura oportunidades no mercado primário e secundário

EQUIPE DE GESTÃO
Especialista e premiada, a gestão da Sparta em crédito privado busca a melhor relação retorno x risco, aproveitando todas as oportunidades

FUNDO FECHADO
Possibilita compra de debêntures com prazo maior e/ou menor liquidez

EXCELENTE RELAÇÃO RETORNO X RISCO

- Expectativa inicial de retorno de **IPCA+7%***: perspectiva de pagamento de dividendos **isentos de IR****
- FI-Infra listado em bolsa reduz o risco de liquidez da carteira

* Expectativa baseada em NTN-B 2028 = IPCA+5,1%, em 20/10/2021, segundo a Anbima. ** Tributação conforme a Lei nº 12.431

A EXPECTATIVA DE RETORNO PROJETADA NÃO REPRESENTA E NEM DEVE SER CONSIDERADA, A QUALQUER MOMENTO OU SOB QUALQUER HIPÓTESE, COMO PROMESSA, GARANTIA OU SUGESTÃO DE RENTABILIDADE FUTURA OU DE ISENÇÃO DE RISCOS AOS COTISTAS. AS INFORMAÇÕES PRESENTES NESTE MATERIAL DE DIVULGAÇÃO SÃO BASEADAS EM SIMULAÇÕES E OS RESULTADOS REAIS PODERÃO SER SIGNIFICANTEMENTE DIFERENTES. OS CENÁRIOS APRESENTADOS NÃO SÃO GARANTIA DE RENTABILIDADE.

Vantagens da gestão ativa

O mercado de debêntures incentivadas possui diversas oportunidades para geração de retorno adicional através da gestão ativa. Nesse sentido são apresentados abaixo alguns pontos relevantes para esse tipo de estratégia. O primeiro ponto diz respeito ao universo de debêntures incentivadas elegíveis. As emissões de debêntures incentivadas são em grande parte emissões através de ofertas públicas com esforços restritos, segundo a Instrução CVM nº 476, nas quais apenas investidores profissionais podem participar, e cujas alocações são limitadas a 50 (cinquenta) investidores. Assim, essas emissões geralmente não são oferecidas ao investidor de varejo.

As ofertas públicas com esforços restritos de modo geral possuem taxas mais elevadas, medidas pelo adicional de taxa sobre os títulos públicos equivalentes (*spreads*), quando comparada com as ofertas públicas que permitem a participação do varejo, regidas pela Instrução CVM nº 400. Assim, os investidores profissionais, tais como gestores de fundos, podem buscar maior grau de diversificação e maior expectativa de retorno ao adquirir esses ativos quando comparado às ofertas disponíveis ao varejo.

GESTÃO ATIVA E FUNDO LISTADO: Vantagens

Alocação em emissões restritas (ICVM 476)

- Emissões restritas (ICVM 476) são a grande maioria das emissões, e são exclusivas para investidor profissional e limitadas a 75 investidores
- Taxas e remunerações bem mais altas que emissões para varejo (ICVM 400)
- Menor liquidez: Por ser fechado, o fundo listado pode comprar papéis com menor liquidez, carregar e se beneficiar de maiores spreads (rentabilidades)

Fontes: Anbima, Ministério da Economia, Elaboração Sparta

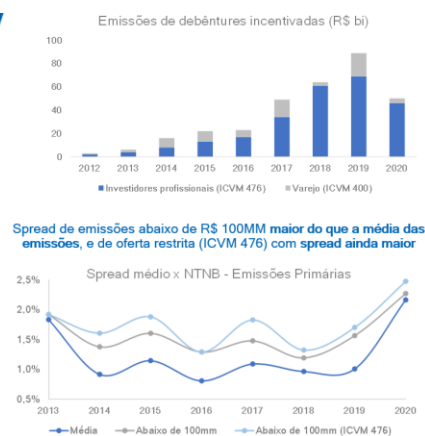

Outro aspecto relevante é o processo de formação de preço das emissões de debêntures incentivadas. Em muitos casos, podem existir aspectos intrínsecos ao emissor ou ao processo de emissão que fazem com que a emissão venha a mercado com taxas de retorno que podem oferecer algum prêmio em relação às taxas nas quais esses mesmos ativos são negociados no mercado secundário.

GESTÃO ATIVA E FUNDO LISTADO: Vantagens

Ganhos após saída de lock-up

- Em muitos casos, a taxa na hora da emissão primária restrita (ICVM 476) é bem elevada, porém baixa bastante quando o papel sai do lock-up e passa a ser negociada no mercado secundário.
- Grande oportunidade de gestão ativa: compra de emissões no primário e venda pós período de lock-up pode dar retornos extraordinários para o fundo.
- Fundo aberto não permite aproveitar totalmente estas oportunidades pois a duration desses papéis é elevada
- Nos exemplos reais abaixo conseguimos ver uma diferença entre as taxas da emissão primária e secundária, e também o retorno pós lock-up de alguns papéis

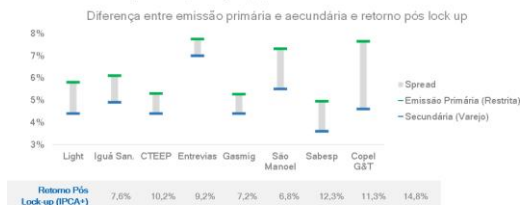

Fonte: Anbima, Elaboração Sparta

Fundos fechados permitem ter posições maiores nesses papéis e aproveitar melhor essas oportunidades

Outra aspecto interessante nos ativos de renda fixa de longo prazo é a forma como o retorno é capturado ao longo do tempo. É intuitivo que nos primeiros anos, um ativo de crédito privado de longo prazo tenha um risco maior do que um ativo do mesmo emissor que tem um vencimento mais curto. Assim, além do efeito de taxas de retorno maiores para ativos com maior *duration*, a redução da taxa de retorno com o passar do tempo faz com que o retorno possa ser maior que a taxa de negociação do ativo.

GESTÃO ATIVA E FUNDO LISTADO: Vantagens

Riding the Yield Curve

- Quanto maior a duration, maior a taxa e menor a liquidez. Exemplo: Debêntures da Energisa
- Fundo fechado permite alongar mais a duration e capturar o prêmio da curva das debêntures.
- O retorno esperado da debênture é maior nos primeiros anos*, e vai caindo conforme a duration diminui
- Gestão ativa: consegue capturar esses prêmios e vender o papel antes do vencimento a preços mais altos, realizando a maior parte dos ganhos

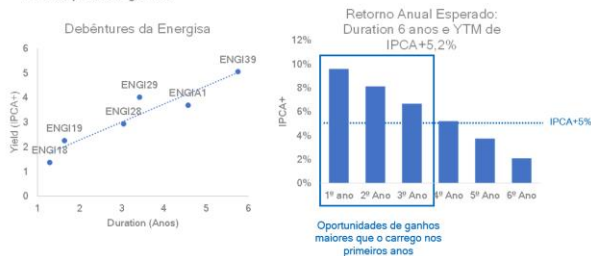

Fonte: Anbima, Data Base: 31/07/2021; Elaboração Sparta. Notas: * Retorno Esperado = Yield + Duration x Delta Taxa; Duration: Prazo médio de pagamento da dívida; YTM = Yield to Maturity, ou rendimento esperado até o vencimento da dívida

Através da gestão ativa é possível reconhecer a maior parte dos ganhos nos primeiros anos e depois vender o papel

Por fim, em momentos de *stress* nos mercados, não é incomum que ativos de renda fixa passem a negociar com taxas mais atrativas. Esses momentos podem representar oportunidades de investimento relevantes. No entanto, um dos aspectos chaves para um gestor profissional aproveitá-las é ter veículos que possam assumir um maior risco de liquidez, como pode ser o caso de um condomínio fechado. Por construção, o fato do Fundo não ter que atender pedidos de resgate de investidores permite que a Gestora possa explorar esse tipo de oportunidade. Um exemplo recente desse tipo de situação foi no início da pandemia de Covid-19, quando os preços tiveram fortes impactos iniciais. Após 12 (doze) meses, ainda que a pandemia não tenha se encerrado, muitos preços já tinham mudado de patamar, conferindo retornos significativos para investidores que tiveram condições de fazer tais investimentos.

GESTÃO ATIVA E FUNDO LISTADO: Vantagens

Momentos de Stress

- Em Momentos de Stress, os preços dos ativos ficam extremamente atrativos a medida que o mercado precisa de liquidez.
- Risco de crédito não necessariamente aumenta
- Fundo aberto precisa honrar resgates típicos deste momento
- Fundo listado consegue se utilizar da gestão ativa para aproveitar este momento de grandes oportunidades para obter ganhos expressivos

Fonte: Anbima, Elaboração Sparta

Nos exemplos reais abaixo, conseguimos observar que as taxas em mar/20 são muito mais elevadas do que as taxas após 12 meses

Através da gestão ativa é possível obter altas taxas de retorno em 12 meses

Empresa	Duration	Taxa Março 2020 (IPCA+)	Taxa Março 2021 (IPCA+)	Retorno 12m (IPCA+)
Petrobras	7,3	4,9%	3,8%	13,1%
Sabesp	7,0	5,0%	4,0%	12,3%
Engie	6,9	4,9%	4,1%	10,7%
Cosern	6,7	5,3%	4,3%	11,9%
Aes Tietê	6,7	5,2%	4,0%	13,3%
Cemig Distribuição	5,0	5,9%	3,7%	16,8%
Santo Antonio	2,7	6,6%	5,0%	10,8%
Entrevias	6,5	6,0%	4,6%	15,5%
Transm. Sul Itoranea	6,0	5,2%	4,1%	11,7%
Média	6,1	5,5%	4,2%	12,9%

A expectativa de retorno projetada não representa e nem deve ser considerada, a qualquer momento ou sob qualquer hipótese, como promessa, garantia ou sugestão de rentabilidade futura ou de isenção de risco dos Cotistas. As informações acima são baseadas em simulações e os resultados reais poderão ser significativamente diferentes, os cenários apresentados não são garantia de rentabilidade. Para informações adicionais, veja a seção “Fatores de Risco”, em especial o fator de risco “Caracterização de Justa Causa”, na página 92 deste Prospecto Definitivo.

(Esta página foi intencionalmente deixada em branco)

FATORES DE RISCO

(Esta página foi intencionalmente deixada em branco)

Sobre os Fatores de Risco

O investimento no Fundo apresenta riscos, notadamente aqueles indicados nesta seção “Fatores de Risco”.

Não obstante o emprego, pelo Administrador e pela Gestora, de plena diligência e da boa prática de administração e de gestão de fundos de investimento e a estrita observância da política de investimento definida neste Prospecto Definitivo e no Regulamento, das regras legais e regulamentares em vigor, o Fundo e o investimento neste pelos Cotistas estão sujeitos a fatores de risco que poderão ocasionar perdas ao seu patrimônio e, conseqüentemente, aos Cotistas, notadamente aqueles indicados nesta seção “Fatores de Risco”.

Em decorrência dos fatores de risco indicados nesta seção “Fatores de Risco” e de todos os demais fatores de risco a que o Fundo está sujeito, o Administrador e a Gestora não poderão ser responsabilizados por eventual depreciação da carteira e/ou por eventuais prejuízos que os Cotistas venham a sofrer em caso de liquidação do Fundo, exceto se o Administrador e/ou a Gestora agirem com comprovada culpa ou dolo, de forma contrária à lei, ao Regulamento e aos atos normativos expedidos pela CVM.

O Investidor, antes de adquirir as Cotas, deve ler cuidadosamente o Regulamento e o presente Prospecto Definitivo, especialmente esta seção “Fatores de Risco”, responsabilizando-se integralmente pelo seu investimento. Ao ingressar no Fundo, o Investidor deverá atestar, por escrito, estar ciente dos riscos de seu investimento e expressar sua concordância em, ainda assim, realizá-lo, por meio da assinatura do termo de ciência de risco e adesão ao Regulamento.

Riscos de Mercado

Fatores Macroeconômicos

Como o Fundo aplica os seus recursos preponderantemente nas Cotas de FI-Infra, o mesmo depende, indiretamente, da solvência dos emissores e, conforme o caso, garantidores dos Ativos Incentivados que compõem as carteiras dos FI-Infra para realizar a amortização e o resgate das Cotas. A solvência dos emissores e, conforme o caso, dos garantidores dos Ativos Incentivados, pode ser afetada por fatores macroeconômicos, tais como elevação das taxas de juros, aumento da inflação e baixos índices de crescimento econômico. Na ocorrência de um ou mais desses eventos, poderá haver o aumento do inadimplemento dos Ativos Incentivados, afetando negativamente os resultados dos FI-Infra e, conseqüentemente, do Fundo e provocando perdas patrimoniais aos Cotistas.

Efeitos de Eventos de Natureza Econômica, Política e Financeira

O Fundo, os FI-Infra e os Ativos Incentivados integrantes das suas carteiras, as Cotas de FI-Infra e os demais ativos financeiros que compõem a carteira do Fundo estão sujeitos aos efeitos de eventos de caráter econômico, político e/ou financeiro, ocorridos no Brasil ou no exterior. O Governo Federal do Brasil intervém frequentemente nas políticas monetária, fiscal e cambial e, conseqüentemente, também na economia do país. As medidas que podem vir a ser adotadas pelo Governo Federal para estabilizar a economia e controlar a inflação compreendem controle de salários e preços, desvalorização cambial, controle de capitais, limitações no comércio exterior, alterações nas taxas de juros, entre outros. Tais medidas, bem como a especulação sobre eventuais atos futuros do Governo Federal, poderão gerar incertezas sobre a economia brasileira e uma maior volatilidade no mercado de capitais nacional, afetando adversamente, por exemplo, o pagamento e o valor de mercado das Cotas de FI-

Infra e, por consequência, o Fundo e os Cotistas.

Fatos Extraordinários e Imprevisíveis

A ocorrência de fatos extraordinários e imprevisíveis, no Brasil ou no exterior, incluindo eventos que modifiquem a ordem econômica, política ou financeira atual e influenciem, de forma relevante, os mercados em nível nacional ou internacional, como crises, guerras, desastres naturais, catástrofes, epidemias ou pandemias – como a pandemia da COVID-19, pode ocasionar a desaceleração da economia, a diminuição dos investimentos e a inutilização ou, mesmo, redução da população economicamente ativa. Em qualquer desses cenários, poderá haver **(a)** o aumento da inadimplência dos emissores e, conforme o caso, garantidores dos Ativos Incentivados, afetando negativamente os resultados dos respectivos FI-Infra e, conseqüentemente, do Fundo; e/ou **(b)** a diminuição da liquidez das Cotas de FI-Infra e dos demais ativos financeiros integrantes da carteira do Fundo, bem como das Cotas, provocando perdas patrimoniais aos Cotistas.

Risco de Pandemia e da COVID-19

O surto de doenças transmissíveis, como o surto da doença causada pelo coronavírus (Covid-19) em escala global iniciado a partir de dezembro de 2019 e declarado como pandemia pela Organização Mundial da Saúde em 11 de março de 2020, pode afetar as decisões de investimento e poderá resultar em volatilidade esporádica nos mercados de capitais globais. Além disso, esses surtos podem resultar em restrições às viagens e transportes públicos, fechamento prolongado de locais de trabalho, interrupções na cadeia de suprimentos, fechamento do comércio e redução de consumo de uma maneira geral pela população, além da volatilidade no preço de matérias-primas e outros insumos, fatores que conjuntamente exercem um efeito adverso relevante na economia global e na economia brasileira. Qualquer mudança material nos mercados financeiros ou na economia brasileira como resultado desses eventos pode afetar material e adversamente os negócios, a condição financeira, os resultados das operações e a capacidade de financiamento, alavancagem e de pagamento das obrigações pecuniárias contraídas pelas sociedades emissoras das Debêntures Incentivadas e, por consequência, poderá impactar negativamente a rentabilidade das Cotas do Fundo. Além disso, as mudanças materiais nas condições econômicas resultantes da pandemia global de Covid-19 podem impactar a captação de recursos do Fundo no âmbito da Oferta, influenciando indiretamente a capacidade de o Fundo investir em sociedades emissoras das Debêntures Incentivadas.

Descasamento de Taxas – Rentabilidade dos Ativos Inferior à Rentabilidade Alvo

Os Ativos Incentivados e os demais ativos financeiros integrantes das carteiras dos FI-Infra podem ser contratados a taxas prefixadas ou pós-fixadas. Considerando-se a rentabilidade alvo das Cotas prevista na seção “Características do Fundo”, sob o título “Política de Investimento, Composição e Diversificação da Carteira”, na página 64 do presente Prospecto Definitivo, pode ocorrer o descasamento entre as taxas de retorno das Cotas de FI-Infra e dos demais ativos financeiros integrantes da carteira do Fundo e a rentabilidade alvo das Cotas. Uma vez que o pagamento da amortização e do resgate das Cotas decorre do pagamento das Cotas de FI-Infra e dos demais ativos financeiros integrantes da carteira do Fundo, os recursos do Fundo poderão ser insuficientes para pagar parte ou a totalidade da rentabilidade alvo das Cotas. Nessa hipótese, os Cotistas terão a remuneração das Cotas afetada negativamente. O Fundo, o Administrador, o Custodiante, a Gestora e os Coordenadores não prometem ou asseguram qualquer rentabilidade aos Cotistas.

Flutuação de Preços dos Ativos e das Cotas

Os preços e a rentabilidade das Cotas de FI-Infra e dos demais ativos financeiros integrantes da carteira do Fundo, assim como das Cotas, estão sujeitos a oscilações e podem flutuar em razão de diversos fatores de mercado, tais como variação da liquidez e alterações nas políticas de crédito, econômica e fiscal, notícias econômicas e políticas, tanto no Brasil como no exterior, podendo ainda responder a notícias específicas a respeito dos respectivos emissores, devedores ou contrapartes, bem como em razão de alterações na regulamentação sobre a precificação de referidos ativos. Essa oscilação dos preços poderá fazer com que parte ou a totalidade das Cotas de FI-Infra e dos demais ativos financeiros integrantes da carteira do Fundo, ou das Cotas, seja avaliada por valores inferiores aos de sua emissão ou contabilização inicial.

Riscos de Crédito

Pagamento Condicionado das Cotas

As principais fontes de recursos do Fundo para efetuar a amortização e o resgate das suas Cotas decorrem do pagamento das Cotas de FI-Infra e dos demais ativos financeiros integrantes da carteira do Fundo. Por sua vez, as principais fontes de recursos dos FI-Infra para efetuar a amortização e o resgate das Cotas de FI-Infra decorrem do pagamento dos Ativos Incentivados e dos demais ativos financeiros integrantes das carteiras dos FI-Infra. O Fundo somente receberá recursos, a título de amortização ou resgate das Cotas de FI-Infra, se os resultados e o valor total das carteiras dos respectivos FI-Infra assim permitirem. Consequentemente, os Cotistas somente receberão recursos, a título de amortização ou resgate das Cotas, se os resultados e o valor total da carteira do Fundo assim permitirem. Após o recebimento desses recursos e, se for o caso, depois de esgotados todos os meios cabíveis para a cobrança extrajudicial ou judicial dos referidos ativos, o Fundo poderá não dispor de outros recursos para efetuar o pagamento aos Cotistas.

Ausência de Garantias das Cotas

As aplicações realizadas no Fundo não contam com garantia do Administrador, do Custodiante, da Gestora, dos Coordenadores, de quaisquer terceiros, de qualquer mecanismo de seguro ou, ainda, do Fundo Garantidor de Crédito – FGC. O Fundo, o Administrador, o Custodiante, a Gestora e os Coordenadores não prometem ou asseguram aos Cotistas qualquer rentabilidade decorrente da aplicação nas Cotas. Os recursos para o pagamento da amortização e do resgate das Cotas provirão exclusivamente dos resultados da carteira do Fundo, a qual está sujeita a riscos diversos e cujo desempenho é incerto.

Ausência de Classificação de Risco dos Ativos Incentivados

Os FI-Infra podem adquirir Ativos Incentivados em relação aos quais não tenha sido atribuída classificação de risco por agência em funcionamento no Brasil. A ausência de classificação de risco dos Ativos Incentivados integrantes das carteiras dos FI-Infra poderá dificultar a avaliação e o monitoramento do risco de crédito dos referidos ativos.

Insuficiência das Garantias dos Ativos Incentivados

Os Ativos Incentivados integrantes das carteiras dos FI-Infra podem contar com garantias reais e/ou fidejussórias, prestadas pelos respectivos emissores ou por terceiros. Havendo o inadimplemento dos Ativos Incentivados, os emissores e os eventuais terceiros garantidores de tais Ativos Incentivados serão executados extrajudicialmente

ou judicialmente. Dependendo da garantia prestada, é possível, entre outros, que **(a)** o bem dado em garantia não seja encontrado; **(b)** o preço obtido com a sua venda seja insuficiente para o pagamento das obrigações garantidas aos FI-Infra; **(c)** a execução da garantia seja morosa; ou, ainda, **(d)** os FI-Infra não consigam executá-la. Nesses casos, o patrimônio dos FI-Infra será afetado negativamente e, por consequência, o patrimônio e a rentabilidade do Fundo também serão impactados.

Investimento em Ativos de Crédito Privado

O Fundo investirá, pelo menos, 95% (noventa e cinco por cento) do seu patrimônio em Cotas de FI-Infra. Os FI-Infra, por sua vez, aplicam mais de 50% (cinquenta por cento) do seu patrimônio líquido nos Ativos Incentivados, os quais são considerados ativos de crédito privado nos termos da Instrução CVM nº 555. Os FI-Infra e, consequentemente, o Fundo estão sujeitos ao risco de perda substancial do seu patrimônio em caso de eventos que acarretem o não pagamento dos Ativos Incentivados integrantes das carteiras dos FI-Infra, inclusive por força de falência, recuperação judicial ou extrajudicial, liquidação ou outro regime semelhante em relação aos respectivos emissores e, conforme o caso, garantidores.

Renegociação de Contratos e Obrigações

Diante de fatos extraordinários e imprevisíveis, no Brasil ou no exterior, tais como os efeitos da crise sanitária, social e econômica decorrente da pandemia da COVID-19, é possível que se intensifiquem as discussões judiciais e extrajudiciais e a renegociação de contratos e obrigações, pautadas, inclusive, nas hipóteses de caso fortuito e/ou força maior previstas no Código Civil. Tais discussões, assim como a renegociação de contratos e obrigações, poderão alcançar os setores de atuação dos emissores dos Ativos Incentivados ou, mesmo, os próprios termos e condições dos Ativos Incentivados, afetando os resultados dos FI-Infra e, consequentemente, do Fundo.

Risco de Crédito dos Emissores, Garantidores ou Contrapartes dos Ativos Financeiros

A parcela do patrimônio líquido do Fundo não aplicada nas Cotas de FI-Infra pode ser aplicada em outros ativos financeiros, de acordo com o previsto no Regulamento e neste Prospecto Definitivo. Os ativos financeiros poderão vir a não ser honrados pelos respectivos emissores, garantidores ou contrapartes, de modo que o Fundo teria que suportar tais prejuízos, afetando negativamente a rentabilidade das Cotas.

Cobrança Extrajudicial e Judicial

Todos os custos e despesas incorridos pelo Fundo para a preservação dos seus direitos e prerrogativas, inclusive aqueles relacionados com medidas extrajudiciais ou judiciais necessárias para a cobrança das Cotas de FI-Infra e dos demais ativos financeiros de sua titularidade, serão de inteira responsabilidade do Fundo, até o limite do seu patrimônio líquido. O Administrador, o Custodiante, a Gestora e os Coordenadores não serão responsáveis por qualquer dano ou prejuízo, sofrido pelo Fundo ou pelos Cotistas, em decorrência da não propositura (ou do não prosseguimento), pelo Fundo, de medidas extrajudiciais ou judiciais necessárias à preservação dos seus direitos e prerrogativas.

Patrimônio Líquido Negativo

Os investimentos do Fundo estão, por sua natureza, sujeitos a flutuações típicas de mercado, risco de crédito,

risco sistêmico, condições adversas de liquidez e negociação atípica nos mercados de atuação, sendo que não há garantia de eliminação da possibilidade de perdas para o Fundo e para os Cotistas. As estratégias de investimento adotadas pelo Fundo poderão fazer com que o Fundo apresente patrimônio líquido negativo, hipótese em que, desde que respeitadas as disposições legais e regulamentares em vigor, os Cotistas poderão ser chamados a realizar aportes adicionais de recursos. O Administrador, o Custodiante, a Gestora e os Coordenadores não respondem pelas obrigações assumidas pelo Fundo. As eventuais perdas patrimoniais do Fundo, portanto, não estão limitadas ao valor das Cotas subscritas pelos Cotistas.

Riscos Relacionados ao Investimento em Ativos Incentivados

Riscos Setoriais

O Fundo alocará parcela predominante do seu patrimônio líquido em Cotas de FI-Infra, sendo que esses fundos investirão preponderantemente nas Debêntures Incentivadas e em outros Ativos Incentivados emitidos, nos termos do artigo 2º da Lei nº 12.431, para fins de captação de recursos para implementar projetos de investimento na área de infraestrutura ou de produção econômica intensiva em pesquisa, desenvolvimento e inovação, considerados como prioritários na forma regulamentada pelo Poder Executivo Federal. Os riscos a que o Fundo é exposto estão relacionados àqueles dos diversos setores de atuação dos emissores e, conforme o caso, garantidores dos Ativos Incentivados integrantes das carteiras dos FI-Infra ou, no caso de Ativos Incentivados que sejam lastreados em direitos creditórios, dos devedores e garantidores dos direitos creditórios que compõem o seu lastro. Nos termos do artigo 2º do Decreto nº 8.874, de 11 de outubro de 2016, são considerados “prioritários” os projetos de investimento na área de infraestrutura ou de produção econômica intensiva em pesquisa, desenvolvimento e inovação, **(a)** objeto de processo de concessão, permissão, arrendamento, autorização ou parceria público-privada, nos termos do disposto na Lei nº 11.079, de 30 de dezembro de 2004, e que integrem o Programa de Parcerias de Investimentos da Presidência da República – PPI, de que trata a Lei nº 13.334, de 13 de setembro de 2016, ou o programa que venha a sucedê-lo; **(b)** que proporcionem benefícios ambientais ou sociais relevantes; ou **(c)** aprovados pelo Ministério setorial responsável e realizados por concessionária, permissionária, autorizatória, arrendatária ou sociedade de propósito específico. Os projetos de investimento devem visar à implantação, à ampliação, à manutenção, à recuperação, à adequação ou à modernização, entre outros, dos setores de **(a)** logística e transporte; **(b)** mobilidade urbana; **(c)** energia; **(d)** telecomunicações; **(e)** radiodifusão; **(f)** saneamento básico; e **(g)** irrigação. Os projetos de produção econômica intensiva em pesquisa, desenvolvimento e inovação são aqueles com o propósito de introduzir processos, produtos ou serviços inovadores, conforme os princípios, os conceitos e as diretrizes definidas nas políticas de ciência, tecnologia e inovação e de desenvolvimento industrial. Nesses setores, os investimentos, em geral, envolvem longo período de maturação. Além disso, há o risco de uma mudança não esperada na legislação aplicável, ou na perspectiva da economia, que pode alterar os cenários anteriormente previstos, trazendo impactos adversos no desenvolvimento dos projetos qualificados como prioritários. O retorno dos investimentos realizados pelos FI-Infra e, indiretamente, pelo Fundo pode não ocorrer ou ocorrer de forma diversa da inicialmente estimada. Adicionalmente, os setores de infraestrutura e de produção econômica intensiva em pesquisa, desenvolvimento e inovação possuem fatores de riscos próprios, que também podem impactar o pagamento ou o valor de mercado dos Ativos Incentivados. Sendo assim, é possível que os emissores e, conforme o caso, garantidores dos Ativos Incentivados não sejam capazes de cumprir tempestivamente suas obrigações relacionadas aos Ativos Incentivados ou, no caso de Ativos Incentivados que sejam lastreados em direitos creditórios, que os devedores e garantidores não consigam cumprir suas obrigações relativas aos respectivos direitos creditórios, causando um efeito material adverso nos resultados dos FI-Infra e, conseqüentemente, do Fundo.

Riscos Relacionados aos Emissores e Garantidores dos Ativos Incentivados ou aos Devedores e Garantidores do Lastro dos Ativos Incentivados

Os FI-Infra somente procederão ao pagamento da amortização ou do resgate das Cotas de FI-Infra ao Fundo, na medida em que os rendimentos decorrentes dos Ativos Incentivados forem pagos pelos respectivos emissores e, conforme o caso, garantidores. Se os emissores ou, conforme o caso, garantidores dos Ativos Incentivados não puderem honrar com seus compromissos perante os FI-Infra, inclusive, no caso de Ativos Incentivados lastreados em direitos creditórios, em razão da inadimplência dos devedores e garantidores dos direitos creditórios que compõem o seu lastro, poderá ser necessária a adoção de medidas extrajudiciais e judiciais para recuperação dos valores referentes aos Ativos Incentivados ou, conforme o caso, aos seus respectivos lastros. Não há garantia de que os referidos procedimentos extrajudiciais e judiciais serão bem-sucedidos, sendo que, ainda que tais procedimentos sejam bem-sucedidos, em decorrência do atraso no pagamento dos Ativos Incentivados, poderá haver perdas patrimoniais para os FI-Infra e, por consequência, para o Fundo. Ademais, eventos que afetem as condições financeiras dos emissores e, conforme o caso, garantidores dos Ativos Incentivados ou, no caso de Ativos Incentivados lastreados em direitos creditórios, dos devedores e garantidores dos direitos creditórios que compõem o seu lastro, bem como alterações nas condições econômicas, legais e políticas que possam comprometer a sua capacidade de pagamento, poderão trazer impactos significativos em termos de preço e liquidez dos Ativos Incentivados, podendo os FI-Infra encontrar dificuldades para alienar os Ativos Incentivados no mercado secundário. Mudanças na percepção da qualidade de crédito dos emissores e, conforme o caso, garantidores dos Ativos Incentivados ou, no caso de Ativos Incentivados lastreados em direitos creditórios, dos devedores e garantidores dos direitos creditórios que compõem o seu lastro, mesmo que não fundamentadas, também poderão afetar o preço dos Ativos Incentivados, comprometendo a sua liquidez. No caso das Debêntures Incentivadas, ainda, as respectivas escrituras de emissão poderão prever o pagamento de prêmio com base na variação da receita ou do lucro de seus emissores. Sendo assim, se os respectivos emissores não apresentarem receita ou lucro suficiente, a rentabilidade dos Ativos Incentivados poderá ser adversamente impactada. Além disso, em caso de falência de qualquer dos emissores, a liquidação dos Ativos Incentivados por ele emitidos poderá sujeitar-se ao pagamento, pelo respectivo emissor, de determinados créditos que eventualmente possuam classificação mais privilegiada, nos termos da Lei nº 11.101, de 9 de fevereiro de 2005. Adicionalmente, os FI-Infra poderão investir em Ativos Incentivados emitidos por emissores em fase pré-operacional. Assim, existe o risco de tais emissores não desempenharem de forma positiva ou, até mesmo, de não entrarem em operação, o que poderá reduzir significativamente a capacidade desses emissores de honrar com os compromissos de pagamento dos Ativos Incentivados, resultando em perdas significativas para os FI-Infra e, conseqüentemente, para o Fundo. É possível, portanto, que o Fundo não receba rendimentos suficientes para atingir a rentabilidade alvo das Cotas.

Riscos Relacionados aos Projetos de Infraestrutura

O Fundo alocará parcela predominante do seu patrimônio líquido em Cotas de FI-Infra, nos termos dispostos pelo artigo 3º da Lei nº 12.431, com investimentos voltados, principalmente, para as Debêntures Incentivadas e em outros Ativos Incentivados emitidos, nos termos do artigo 2º da Lei nº 12.431, para fins de captação de recursos para implementar projetos de investimento na área de infraestrutura ou de produção econômica intensiva em pesquisa, desenvolvimento e inovação, considerados como prioritários na forma regulamentada pelo Poder Executivo Federal. Investimentos em projetos de infraestrutura envolvem uma série de riscos, incluindo falha na conclusão do projeto, obtenção de resultados abaixo do esperado, longo prazo de maturação do investimento, dificuldade de identificar riscos e passivos relevantes associados ao projeto antes do investimento. Tais riscos podem causar um efeito material adverso sobre o projeto, seu fluxo de caixa e, conseqüentemente, sobre os

emissores dos Ativos Incentivados, sobre o desempenho do Fundo, a rentabilidade dos Cotistas e o preço de negociação das Cotas. Por fim, os setores de infraestrutura possuem fatores de riscos próprios, que podem também impactar o pagamento dos ativos da Carteira de Investimentos. Sendo assim, é possível que não se verifique, parcial ou integralmente, o retorno do investimento realizado pelo Fundo ou que os emissores de tais ativos não sejam capazes de cumprir tempestivamente suas obrigações, o que, em ambos os casos, poderá causar um efeito adverso nos resultados do Fundo e nos rendimentos atribuídos aos Cotistas.

Desenquadramento do Fundo

O Fundo investe parcela preponderante dos seus recursos na subscrição das Cotas de FI-Infra, nos termos do artigo 3º, §1º, da Lei nº 12.431. Na sua atual vigência, tal lei dispõe que, em até 180 (cento e oitenta) dias contados da Data de Liquidação, o Fundo deverá alocar, no mínimo, 95% (noventa e cinco por cento) do seu patrimônio líquido em Cotas de FI-Infra. Os FI-Infra, por sua vez, respeitados os prazos estabelecidos no artigo 3º da Lei nº 12.431, deverão investir, pelo menos, 85% (oitenta e cinco por cento) do seu patrimônio líquido em Ativos Incentivados. Nos termos do artigo 3º da Lei nº 12.431, os Cotistas somente terão tratamento tributário diferenciado, se forem respeitadas as condições lá estabelecidas, notadamente a Alocação Mínima. O não atendimento pelo Fundo de qualquer das condições dispostas no artigo 3º da Lei nº 12.431 implicará a perda, pelos Cotistas, do tratamento tributário diferenciado lá previsto, podendo levar, ainda, à liquidação ou à transformação do Fundo em outra modalidade de fundo de investimento ou de fundo de investimento em cota de fundo de investimento, no que couber.

Risco de Perda do Benefício Tributário

O não atendimento pelo Fundo de qualquer das condições dispostas pela legislação aplicável implica em sua liquidação ou transformação em outra modalidade de fundo de investimento ou fundo de investimento em cota de fundo de investimento, nos termos do Artigo 3º, § 3º, da Lei 12.431. Nesta hipótese, aplicar-se-ão as regras tributárias previstas no Artigo 3º, § 6º, da Lei 12.431. Adicionalmente, eventos de pré-pagamento ou amortização extraordinária dos Ativos Incentivados podem acarretar o descumprimento dos critérios de concentração previstos na regulamentação aplicável para composição da carteira do Fundo e, conseqüentemente, poderá haver dificuldades na identificação, pela Gestora, de Ativos Incentivados que estejam de acordo com a política de investimento do Fundo. Não caberá qualquer responsabilidade da Gestora e/ou Administradora pela perda do tratamento tributário favorável previsto no Artigo 45 e seguintes do Regulamento.

Risco Relativo à Inexistência de Ativos de Infraestrutura

Os FI-Infra investidos pelo Fundo poderão não dispor de ofertas de Ativos Incentivados suficientes ou em condições aceitáveis, a critério da Gestora, que atendam, no momento da aquisição, à política de investimento dos FI-Infra, de modo que os FI-Infra poderão enfrentar dificuldades para empregar suas disponibilidades de caixa para aquisição de Ativos Incentivados. A ausência de Ativos Incentivados para aquisição pelos FI-Infra poderá impactar o enquadramento dos FI-Infra a suas políticas de investimento, ensejando a necessidade de liquidação do FI-Infra, ou, ainda, sua transformação em outra modalidade de fundo de investimento, impactando o enquadramento do Fundo e com conseqüente alteração do tratamento tributário aplicável aos Cotistas.

Alteração do Regime Tributário

Eventuais alterações na legislação tributária eliminando benefícios, elevando ou criando alíquotas ou novos tributos, ou, ainda, modificações na interpretação da legislação tributária por parte dos tribunais e/ou das autoridades governamentais, notadamente com relação à Lei nº 12.431, poderão afetar negativamente **(a)** os resultados do Fundo, causando prejuízos aos Cotistas; e/ou **(b)** os rendimentos e os ganhos eventualmente auferidos pelos Cotistas, quando da amortização, do resgate ou da alienação das suas Cotas. Não é possível garantir que a Lei nº 12.431 não será alterada, questionada, extinta ou substituída por leis mais restritivas, o que poderá afetar ou comprometer o tratamento tributário diferenciado nela previsto.

Riscos de Liquidez

Falta de Liquidez das Cotas de FI-Infra

O mercado secundário de cotas de fundos de investimento, atualmente, apresenta baixa liquidez, o que pode dificultar a venda das Cotas de FI-Infra ou ocasionar a obtenção de um preço de venda que cause perda patrimonial ao Fundo.

Falta de Liquidez dos Ativos Financeiros

A parcela do patrimônio líquido do Fundo não aplicada nas Cotas de FI-Infra pode ser aplicada em outros ativos financeiros. Os ativos financeiros podem vir a se mostrar ilíquidos (seja por ausência de mercado secundário ativo, seja por eventual atraso no pagamento por parte dos respectivos emissores ou contrapartes), afetando os pagamentos aos Cotistas.

Fundo Fechado e Mercado Secundário

O Fundo é constituído sob a forma de condomínio fechado, de modo que as suas cotas somente serão resgatadas em caso de liquidação do Fundo. Atualmente, o mercado secundário de cotas de fundos de investimento, tais como o Fundo, apresenta baixa liquidez, o que pode dificultar a venda das cotas do Fundo ou ocasionar a obtenção de um preço de venda que cause perda patrimonial aos Cotistas. Além disso, o valor de mercado das cotas do Fundo pode ser afetado por diversos fatores que não apenas o valor dos ativos integrantes da carteira do Fundo, não refletindo a situação patrimonial do Fundo ou atendendo à expectativa de rentabilidade dos Cotistas. Não há qualquer garantia do Administrador, do Custodiante e da Gestora quanto à possibilidade de venda das cotas do Fundo no mercado secundário ou ao preço obtido por elas, ou mesmo garantia de saída aos Cotistas.

Restrições ao Resgate e Amortização de Cotas e Liquidez Reduzida

O Fundo é constituído sob forma de condomínio fechado e, portanto, só admite o resgate de suas Cotas ao término do Prazo de Duração e a amortização de Cotas quando da liquidação dos ativos integrantes da Carteira de Investimentos ou mediante orientação da Gestora, nos termos dos artigos 30 e 31 do Regulamento. Considerando que o mercado secundário para negociação das Cotas apresenta baixa liquidez, não há garantia de que os Cotistas conseguirão alienar suas Cotas pelo preço e no momento desejado ou por qualquer preço.

Riscos de Descontinuidade

Liquidação do Fundo – Indisponibilidade de Recursos

Existem eventos que podem ensejar a liquidação do Fundo, conforme previsto no Regulamento e neste Prospecto Definitivo. Assim, há a possibilidade de os Cotistas receberem os valores investidos de forma antecipada, frustrando a sua expectativa inicial, sendo que os Cotistas podem não conseguir reinvestir os recursos recebidos com a mesma remuneração proporcionada, até então, pelo Fundo. Ademais, ocorrendo a liquidação do Fundo, poderá não haver recursos imediatos suficientes para pagamento aos Cotistas (por exemplo, em razão de o pagamento dos ativos integrantes da carteira do Fundo ainda não ser exigível). Nesse caso, o pagamento da amortização e/ou do resgate das Cotas ficaria condicionado **(a)** à amortização ou ao resgate das Cotas de FI-Infra e ao vencimento dos demais ativos financeiros integrantes da carteira do Fundo; ou **(b)** à venda das Cotas de FI-Infra e dos demais ativos financeiros a terceiros, sendo que o preço praticado poderia causar perda aos Cotistas.

Dação em Pagamento dos Ativos

Ocorrendo a liquidação do Fundo, caso não haja recursos suficientes para o resgate integral das suas Cotas, o Administrador deverá convocar a assembleia geral para deliberar sobre, entre outras opções, a dação em pagamento das Cotas de FI-Infra e dos demais ativos financeiros integrantes da carteira do Fundo ou, ainda, dos Ativos Incentivados detidos pelos FI-Infra e entregues ao Fundo em caso de liquidação antecipada dos FI-Infra. Os Cotistas poderão encontrar dificuldades para negociar e/ou cobrar as Cotas de FI-Infra e os demais ativos financeiros, incluindo os Ativos Incentivados, conforme o caso, recebidos.

Observância da Alocação Mínima

Não há garantia de que o Fundo conseguirá encontrar Cotas de FI-Infra suficientes ou em condições aceitáveis, a critério da Gestora, que atendam à política de investimento prevista no Regulamento e neste Prospecto Definitivo, ou de que os FI-Infra conseguirão encontrar Ativos Incentivados suficientes para aquisição e manutenção do enquadramento da sua carteira e atendimento à política de investimento prevista no Regulamento. Ocorrendo o desenquadramento da Alocação Mínima, será realizada a Amortização Extraordinária, conforme o procedimento descrito no Regulamento e na seção “Cotas”, sob o título “Distribuição de Rendimentos, Amortização Extraordinária e Resgate das Cotas”, na página 103 do presente Prospecto Definitivo. Nessa hipótese, parte dos recursos será restituída antecipadamente aos Cotistas que, caso não disponham de outros investimentos similares para alocar tais recursos, poderão sofrer perdas patrimoniais. Além de resultar na Amortização Extraordinária, o desenquadramento da Alocação Mínima também poderá levar à liquidação do Fundo, nos termos do Regulamento e deste Prospecto Definitivo.

Riscos Operacionais

Falhas Operacionais

A subscrição ou aquisição, conforme o caso, e a liquidação das Cotas de FI-Infra e dos demais ativos financeiros integrantes da carteira do Fundo dependem da atuação conjunta e coordenada do Administrador, do Custodiante e da Gestora. O Fundo poderá sofrer perdas patrimoniais, caso os procedimentos operacionais descritos no Regulamento, neste Prospecto Definitivo ou no Contrato de Gestão venham a sofrer falhas técnicas ou sejam comprometidos pela necessidade de substituição de qualquer dos prestadores de serviços contratados.

Troca de Informações

Não há garantia de que as trocas de informações entre o Fundo e terceiros ocorrerão livre de erros. Caso este risco venha a se materializar, a liquidação e a baixa das Cotas de FI-Infra e dos demais ativos financeiros, inclusive daqueles eventualmente inadimplidos, será afetada adversamente, prejudicando o desempenho da carteira do Fundo e, conseqüentemente, os Cotistas.

Falhas ou Interrupção dos Prestadores de Serviços

O funcionamento do Fundo depende da atuação conjunta e coordenada de uma série de prestadores de serviços, tais como o Administrador, o Custodiante e a Gestora. Qualquer falha de procedimento ou ineficiência, bem como eventual interrupção, nos serviços prestados por esses prestadores, inclusive no caso de sua substituição, por qualquer motivo, poderá afetar o regular funcionamento do Fundo.

Majoração de Custos dos Prestadores de Serviços

Caso qualquer dos prestadores de serviços contratados pelo Fundo seja substituído, poderá haver um aumento dos custos do Fundo com a contratação de um novo prestador de serviços, afetando a rentabilidade do Fundo.

Discricionariedade da Gestora

Desde que respeitada a política de investimento prevista no Regulamento e neste Prospecto Definitivo, a Gestora terá plena discricionariedade na seleção e na diversificação das Cotas de FI-Infra a serem subscritas pelo Fundo, não tendo a Gestora qualquer compromisso formal de investimento ou concentração em um FI-Infra que, por sua vez, concentre o seu patrimônio em Ativos Incentivados **(a)** destinados a um setor de infraestrutura específico; **(b)** de emissores que se encontrem em fase operacional ou pré-operacional; ou no caso de Ativos Incentivados que sejam lastreados em direitos creditórios, cujos direitos creditórios sejam cedidos por um mesmo cedente ou devedor ou garantidos por um devedor ou garantidor específico. O preço de subscrição das Cotas de FI-Infra poderá ser definido a exclusivo critério da Gestora. Além disso, a Gestora terá discricionariedade para exercer o direito de voto do Fundo nas assembleias gerais dos FI-Infra, nos termos da política de exercício de direito de voto adotada pela Gestora e desde que respeitado o disposto no Regulamento e na seção “Características do Fundo”, sob o título “Demais Informações sobre a Política de Investimento”, na página 68 deste Prospecto Definitivo.

Risco de Questionamento da Validade e da Eficácia

Questionamento da Validade e da Eficácia da Emissão, da Subscrição ou da Aquisição dos Ativos Incentivados

O Fundo alocará parcela predominante de seu patrimônio líquido em Cotas de FI-Infra, sendo que esses fundos investirão preponderantemente nos Ativos Incentivados, no mercado primário ou secundário. A validade da emissão, da subscrição ou da aquisição dos Ativos Incentivados pelos FI-Infra poderá ser questionada por terceiros, inclusive em decorrência de falência ou recuperação judicial ou extrajudicial dos respectivos emissores, garantidores, devedores ou alienantes.

Risco de Fungibilidade

Intervenção ou Liquidação da Instituição Financeira da Conta do Fundo

Os recursos provenientes das Cotas de FI-Infra e dos demais ativos financeiros integrantes da carteira do Fundo serão recebidos na conta do Fundo. Na hipótese de intervenção ou liquidação judicial ou extrajudicial da instituição financeira na qual seja mantida a conta do Fundo, os recursos provenientes das Cotas de FI-Infra e dos demais ativos financeiros depositados nessa conta poderão ser bloqueados e não vir ser recuperados, o que afetaria negativamente o patrimônio do Fundo.

Riscos de Concentração

Concentração em FI-Infra e em Ativos Incentivados

O risco da aplicação no Fundo tem relação direta com a concentração da sua carteira em cotas emitidas por um mesmo FI-Infra que, por sua vez, pode concentrar seus investimentos em determinados Ativos Incentivados emitidos por um mesmo emissor ou por emissores integrantes de um mesmo Grupo Econômico ou, ainda, no caso de Ativos Incentivados que sejam lastreados em direitos creditórios, cujos direitos creditórios sejam cedidos por um mesmo cedente ou devidos ou garantidos por um devedor ou garantidor específico. Quanto maior for a concentração, maior será a chance de o Fundo sofrer perda patrimonial significativa que afete negativamente a rentabilidade das Cotas.

Concentração em Ativos Financeiros

É permitido ao Fundo, durante os primeiros 180 (cento e oitenta) dias de funcionamento, manter até 100% (cem por cento) do seu patrimônio líquido aplicado em ativos financeiros que não sejam as Cotas de FI-Infra. Após esse período, o investimento nesses outros ativos financeiros pode representar, no máximo, 33% (trinta e três por cento) ou 5% (cinco por cento) do patrimônio líquido do Fundo, conforme o caso. Em qualquer hipótese, se os emissores ou contrapartes dos referidos ativos financeiros não honrarem com seus compromissos, há chance de o Fundo sofrer perda patrimonial significativa, o que afetaria negativamente a rentabilidade das Cotas.

Risco De Pré-Pagamento

Pré-Pagamento dos Ativos Incentivados.

Certos emissores dos Ativos Incentivados integrantes das carteiras dos FI-Infra poderão, voluntariamente ou não, pagar as respectivas obrigações de forma antecipada. Caso tais pagamentos antecipados ocorram, a expectativa de recebimento dos rendimentos dos FI-Infra e, conseqüentemente, do FUNDO seria frustrada. Ademais, os Ativos Incentivados estão sujeitos a determinados eventos de vencimento, amortização ou resgate antecipado. Na ocorrência de qualquer desses eventos, o fluxo de caixa previsto para o Fundo também seria afetado. Em qualquer hipótese, a rentabilidade inicialmente esperada para o Fundo e, conseqüentemente, para as suas cotas poderá ser impactada negativamente.

Risco Proveniente do Uso de Derivativos

Operações de Derivativos

Consiste no risco de distorção de preço entre o derivativo e o seu ativo objeto, o que pode ocasionar o aumento da volatilidade do Fundo, limitar as possibilidades de retorno adicional nas operações, não produzir os efeitos pretendidos e/ou provocar perdas aos Cotistas. Mesmo para o Fundo, que utiliza derivativos exclusivamente para proteção das posições à vista, existe o risco de essas operações não representarem um *hedge* perfeito ou suficiente para evitar perdas ao Fundo. Em qualquer hipótese, o Fundo poderá auferir resultados negativos, impactando adversamente o valor das Cotas.

Riscos de Governança

Quórum Qualificado

O Regulamento estabelece quóruns qualificados para a assembleia geral deliberar sobre determinadas matérias de interesse dos Cotistas, conforme descrito na seção “Cotas”, sob o título “Assembleia Geral de Cotistas”, na página 105 do presente Prospecto Definitivo. Tais quóruns poderão acarretar limitações às atividades do Fundo em decorrência da impossibilidade de aprovação de certas matérias na assembleia geral.

Caracterização de Justa Causa

Nos termos do Regulamento e deste Prospecto Definitivo, **(a)** até que haja reconhecimento em decisão judicial final irrecorrível, não será caracterizada Justa Causa na hipótese de a Gestora ou qualquer de seus sócios ou administradores praticar atividades ilícitas no mercado financeiro ou de capitais, crimes contra o Sistema Financeiro Nacional ou atos de corrupção. Enquanto não for caracterizada a Justa Causa, as deliberações da assembleia geral relativas (1) à substituição da Gestora; e (2) à definição da orientação de voto a ser proferido pela Gestora, em nome do Fundo, nas Assembleias Gerais de cotistas dos FI-Infra que deliberarem sobre a substituição da Gestora na prestação dos serviços de gestão das carteiras dos referidos FI-Infra, continuarão sujeitas ao quórum qualificado previsto nos parágrafos primeiro e segundo do artigo 40 do Regulamento, conforme descrito na seção “Cotas”, sob o título “Assembleia Geral de Cotistas”, na página 105 do presente Prospecto Definitivo. Dessa forma, relativamente a outros fundos de investimento constituídos nos termos da Instrução CVM nº 555, os Cotistas poderão encontrar dificuldades em reunir os votos necessários para a aprovar a substituição da Gestora.

Aprovação de Matérias em Assembleia Geral por Maioria Simples

Nos termos do Regulamento e do disposto na seção “Cotas”, sob o título “Assembleia Geral de Cotistas”, na página 114 do presente Prospecto Definitivo, a assembleia geral será instalada com a presença de, pelo menos, 1 (um) Cotista. Exceto por determinadas matérias previstas no Regulamento e na seção “Cotas”, sob o título “Assembleia Geral de Cotistas”, na página 105 do presente Prospecto Definitivo, as deliberações na assembleia geral serão tomadas, em primeira ou segunda convocação, pela maioria das Cotas de titularidade dos Cotistas presentes, independentemente do quanto essa maioria represente das Cotas em circulação. É possível, portanto, que certas matérias sejam aprovadas na assembleia geral por Cotistas que representem uma minoria das Cotas em circulação.

Concentração das Cotas

Não há restrição quanto à quantidade máxima de Cotas o que poderá ser detida por um mesmo Cotista. Assim, poderá ocorrer a situação em que um Cotista venha a deter parcela substancial das Cotas e, conseqüentemente,

uma participação expressiva no patrimônio do Fundo. Tal fato poderá fragilizar a posição dos demais Cotistas em razão da possibilidade de certas deliberações na assembleia geral virem a ser tomadas pelo Cotista “majoritário” em função de seus interesses próprios e em detrimento do Fundo e dos Cotistas “minoritários”.

Emissão de Novas Cotas

O Fundo poderá, a qualquer tempo, observado o disposto no Regulamento e neste Prospecto Definitivo, emitir novas Cotas. Na hipótese de realização de uma nova emissão, os Cotistas poderão ter as suas respectivas participações no Fundo diluídas, caso não exerçam o seu direito de preferência. Ademais, a rentabilidade do Fundo poderá ser afetada durante o período em que os recursos decorrentes da nova emissão não estiverem investidos nos termos do Regulamento e/ou o prazo esperado para recebimento de recursos poderá ser alterado em razão da subscrição de novas Cotas de FI-Infra pelo Fundo.

Riscos Ambientais e Socioambientais

a) O Fundo está sujeito a todo e qualquer evento ou medidas que, direta ou indiretamente, resulte em impacto ao meio ambiente e/ou aos projetos dos Ativos Incentivados apoiados pelo Fundo e pelos FI-Infra, inclusive e sem limitação: proibições, atrasos e interrupções; não atendimento das exigências ambientais; embargos de obra e/ou suspensão das atividades; surgimento de exigências ambientais adicionais não previstas inicialmente; falhas no levantamento da fauna e da flora; falhas no plano de execução ambiental; e/ou qualquer dano ao meio ambiente. Tais eventos ou medidas podem causar prejuízos ao Fundo. Adicionalmente, as atividades do setor de infraestrutura podem causar significativos impactos e danos ao meio ambiente. A legislação federal impõe responsabilidade objetiva àquele que direta ou indiretamente causar degradação ambiental. Portanto, o dever de reparar ou indenizar os danos causados ao meio ambiente e a terceiros afetados independe de dolo ou culpa. O pagamento de indenizações ambientais substanciais ou despesas relevantes incorridas para custear a recuperação do meio ambiente ou o pagamento de indenização a terceiros afetados poderá impedir ou levar os emissores de Ativos Incentivados a retardar ou redirecionar planos de investimento em outras áreas, o que poderá ter um efeito adverso sobre o Fundo. Eventuais seguros contratados para cobrir exposição a contingências ambientais dos emissores dos Ativos Incentivados podem não ser suficientes para evitar potencial efeito adverso sobre o Fundo; e

b) As operações do Fundo, dos FI-Infra e dos emissores dos Ativos Incentivados podem estar sujeitas a leis e regulamentos ambientais federais, estaduais e municipais, além de regulações setoriais específicas. Essas leis e regulamentos ambientais podem acarretar atrasos, fazer com que o Fundo, os FI-Infra e os emissores dos Ativos Incentivados, no âmbito de cada projeto, incorram em custos significativos para cumpri-las, assim como proibir ou restringir severamente o desenvolvimento de determinadas atividades, especialmente em regiões ou áreas ambientalmente sensíveis. O eventual descumprimento de leis e regulamentos ambientais também pode acarretar a imposição de sanções administrativas, cíveis e criminais (tais como multas e indenizações). As leis e regulamentos ambientais podem se tornar mais restritivas, sendo que qualquer aumento de restrições pode afetar adversamente os negócios do Fundo e a sua rentabilidade. Adicionalmente, existe a possibilidade de as leis de proteção ambiental serem alteradas após o início do desenvolvimento de determinada atividade por um emissor de Ativos Incentivados e antes de sua conclusão, o que poderá trazer atrasos e/ou modificações ao objetivo inicialmente projetado. Além disso, as atividades empresárias desenvolvidas pelos emissores dos Ativos Incentivados podem estar sujeitas ao risco social, sobretudo de natureza trabalhista, considerando a possibilidade de exposição dos colaboradores a ambientes perigosos e insalubres e relacionamento com comunidades do entorno, considerando a possibilidade de exposição destas populações a impactos adversos. Os fatores descritos

acima poderão afetar adversamente as atividades do Fundo, dos FI-Infra, dos emissores dos Ativos Incentivados e, conseqüentemente, a rentabilidade das Cotas do Fundo.

Outros Riscos

Precificação dos Ativos

As Cotas de FI-Infra e os demais ativos financeiros integrantes da carteira do Fundo serão avaliados de acordo com os critérios e os procedimentos estabelecidos pela regulamentação em vigor. Referidos parâmetros, tais como o de marcação a mercado (*mark-to-market*), poderão causar variações nos valores dos referidos ativos, podendo resultar em redução do valor das Cotas.

Inexistência de Garantia de Rentabilidade

A rentabilidade alvo das Cotas prevista no Regulamento e na seção “Características do Fundo”, sob o título “Política de Investimento, Composição e Diversificação da Carteira”, na página 64 do presente Prospecto Definitivo, é um indicador de desempenho adotado pelo Fundo para a valorização das Cotas, sendo apenas uma meta estabelecida pelo Fundo. Referida rentabilidade alvo não constitui, portanto, garantia mínima de remuneração aos Cotistas, pelo Administrador, pelo Custodiante, pela Gestora, pelos Coordenadores, por quaisquer terceiros, por qualquer mecanismo de seguro ou, ainda, pelo Fundo Garantidor de Crédito – FGC. Caso os rendimentos decorrentes das Cotas de FI-Infra e dos demais ativos financeiros integrantes da carteira do Fundo não constituam patrimônio suficiente para a remuneração das Cotas, de acordo com a rentabilidade alvo estabelecida no Regulamento e neste Prospecto Definitivo, a valorização das Cotas titularidade dos Cotistas será inferior à meta indicada. Assim, não há garantia de que o retorno do investimento realizado pelos Cotistas nas Cotas será igual ou, mesmo, semelhante à rentabilidade alvo estabelecida no Regulamento e neste Prospecto Definitivo. Dados de rentabilidade verificados no passado com relação a qualquer fundo de investimento, ou ao próprio Fundo, não representam garantia de rentabilidade futura.

Não Realização dos Investimentos

Não há garantia de que os investimentos pretendidos pelo Fundo estejam disponíveis no momento e em quantidades convenientes ou desejáveis à satisfação da política de investimento prevista no Regulamento e neste Prospecto Definitivo, o que pode resultar em investimentos menores ou, mesmo, na não realização desses investimentos. Nesse caso, os recursos captados pelo Fundo poderão ser investidos em ativos de menor rentabilidade, resultando em um retorno inferior à rentabilidade alvo das Cotas inicialmente pretendida.

Ausência de Propriedade Direta dos Ativos

Os direitos dos Cotistas deverão ser exercidos sobre todos os ativos da carteira do Fundo de modo não individualizado, proporcionalmente à quantidade de Cotas por eles detidas. Portanto, os Cotistas não terão qualquer direito de propriedade direta sobre os ativos que compõem a carteira do Fundo.

Eventual Conflito de Interesses

O Administrador, a Gestora e os integrantes dos seus respectivos Grupos Econômicos atuam e prestam uma série de outros serviços no mercado de capitais local, incluindo a administração e a gestão de outros fundos de

investimento e a distribuição de valores mobiliários, incluindo, sem limitar-se a, Ativos Incentivados e outros valores mobiliários de emissão das companhias emissoras de Ativos Incentivados e/ou de suas partes relacionadas. O Fundo poderá realizar operações nas quais fundos de investimento administrados ou geridos pelo Administrador, pela Gestora ou por integrantes dos seus respectivos Grupos Econômicos atuem na condição de contraparte. Ademais, observado o disposto no Regulamento e na seção “Características do Fundo”, sob o título “Política de Investimento, Composição e Diversificação da Carteira”, na página 64 do presente Prospecto Definitivo, o Fundo aplicará, no mínimo, 95% (noventa e cinco por cento) do seu patrimônio líquido nas Cotas de FI-Infra. Os FI-Infra, por sua vez, **(1)** poderão ser geridos pela Gestora; **(2)** podem ser administrados pela Administradora; e **(3)** poderão **(i)** subscrever ou adquirir Ativos Incentivados cujos emissores sejam **(I)** fundos de investimento administrados ou geridos pela Administradora, pela Gestora ou por integrantes dos seus respectivos grupos econômicos; ou **(II)** companhias investidas por fundos de investimento administrados ou geridos pela Administradora, pela Gestora ou por integrantes dos seus respectivos grupos econômicos; e **(ii)** realizar operações nas quais fundos de investimento administrados ou geridos pela Administradora, pela Gestora ou por integrantes dos seus respectivos grupos econômicos atuem na condição de contraparte, incluindo a aquisição de Ativos Incentivados de titularidade de outros fundos de investimento administrados ou geridos pelo pela Administradora, pela Gestora ou por integrantes dos seus respectivos grupos econômicos. Em qualquer caso, poderá vir a ser configurado eventual conflito de interesses, resultando em prejuízos ao Fundo e, conseqüentemente, aos Cotistas.

Restrições de Natureza Legal ou Regulatória

Eventuais restrições de natureza legal ou regulatória podem afetar adversamente a validade da emissão, da subscrição ou da aquisição dos Ativos Incentivados pelos FI-Infra, da constituição ou do funcionamento dos FI-Infra ou da emissão das Cotas de FI-Infra, o comportamento dos referidos ativos e os fluxos de caixa a serem gerados. Na ocorrência de tais restrições, tanto o fluxo de originação dos Ativos Incentivados e das Cotas de FI-Infra como o fluxo de pagamento dos referidos ativos poderá ser interrompido, comprometendo a continuidade do Fundo e o horizonte de investimento dos Cotistas.

Alteração da Legislação Aplicável ao Fundo e/ou aos Cotistas

A legislação aplicável ao Fundo, aos Cotistas e aos investimentos efetuados pelo Fundo, incluindo, sem limitação, leis tributárias, está sujeita a alterações. Tais alterações podem ocorrer, inclusive, em caráter transitório ou permanente, em decorrência de fatos extraordinários e imprevisíveis, no Brasil ou no exterior, tais como os efeitos da crise sanitária, social e econômica decorrente da pandemia da COVID-19. A publicação de novas leis e/ou uma nova interpretação das leis vigentes poderão impactar negativamente os resultados do Fundo. Ainda, poderão ocorrer interferências de autoridades governamentais e órgãos reguladores no mercado brasileiro, bem como moratórias e alterações das políticas monetária e cambial. Tais eventos poderão impactar, de maneira adversa, o valor das Cotas, bem como as condições para a distribuição de rendimentos e o resgate das Cotas.

Questionamento da Estrutura do Fundo e dos FI-Infra

O Fundo e os FI-Infra se enquadram, respectivamente, no §1º e no *caput* do artigo 3º da Lei nº 12.431. Observados os prazos previstos no artigo 3º da Lei nº 12.431, **(a)** o Fundo deverá aplicar, no mínimo, 95% (noventa e cinco por cento) do seu patrimônio líquido nas Cotas de FI-Infra; e **(b)** cada FI-Infra deverá aplicar, no mínimo, 85% (oitenta e cinco por cento) do seu patrimônio líquido nos Ativos Incentivados. Além do risco de alteração das normas aplicáveis ao Fundo e aos FI-Infra, caso o atendimento das disposições do artigo 3º da Lei nº 12.431,

pelo Fundo e/ou pelos FI-Infra, venha a ser questionado, por qualquer motivo, poderá ocorrer a liquidação ou a transformação, em outra modalidade de fundo de investimento, do Fundo e/ou dos FI-Infra e o tratamento tributário do Fundo e, conseqüentemente, dos Cotistas poderá vir a ser alterado.

Tributação da Distribuição de Rendimentos

Observado o fator de risco “Precificação dos Ativos” acima, eventuais variações nos valores das Cotas de FI-Infra e dos demais ativos financeiros integrantes da carteira do Fundo poderão resultar em redução do valor das Cotas. Nos termos do Regulamento e da seção “Cotas”, sob o título “Distribuição de Rendimentos, Amortização Extraordinária e Resgate das Cotas”, na página 103 do presente Prospecto Definitivo, em cada data de pagamento, o Fundo poderá, a critério da Gestora, destinar diretamente aos Cotistas, por meio da amortização de suas Cotas, uma parcela ou a totalidade dos Rendimentos efetivamente recebidos pelo Fundo, desde que ainda não incorporados ao seu patrimônio. É possível, portanto, que ocorra a distribuição de rendimentos, ainda que o valor das Cotas tenha sofrido uma redução. Quando da distribuição de rendimentos, independentemente do valor das Cotas, os Rendimentos destinados diretamente aos Cotistas serão tributados na forma da seção “Regras de Tributação do Fundo”, na página 115 deste Prospecto Definitivo. Dessa forma, cada Cotista deverá, de acordo com a sua própria natureza, analisar detalhadamente a seção “Regras de Tributação do Fundo”, na página 115 deste Prospecto Definitivo, inclusive com eventual auxílio de consultores externos, sobre a tributação que lhe é aplicável e o impacto de tal tributação em sua análise de investimento.

Impossibilidade de Previsão dos Processos de Emissão e/ou de Alienação dos Ativos Incentivado

Não é possível prever os processos de emissão e/ou alienação dos Ativos Incentivados que os FI-Infra poderão subscrever ou adquirir, tampouco os fatores de risco específicos associados a tais processos. Dessa forma, os Ativos Incentivados que vierem a ser subscritos ou adquiridos pelos FI-Infra poderão ser emitidos ou alienados com base em processos que não assegurem a ausência de eventuais vícios na sua emissão ou formalização, o que pode dificultar ou, até mesmo, inviabilizar a cobrança de parte ou da totalidade dos pagamentos referentes aos Ativos Incentivados, afetando negativamente os resultados dos FI-Infra e, conseqüentemente, do Fundo.

Não Obrigatoriedade de Revisão ou Atualização de Projeções

O Fundo, o Administrador, o Custodiante, a Gestora e as Instituições Participantes da Oferta não possuem qualquer obrigação de revisar ou atualizar quaisquer projeções constantes neste Prospecto Definitivo, no Estudo de Viabilidade e/ou em qualquer material publicitário ou técnico da Oferta, incluindo, sem limitação, qualquer revisão ou atualização em decorrência de alterações nas condições econômicas ou de outras circunstâncias posteriores à data deste Prospecto Definitivo, Estudo de Viabilidade e/ou do material publicitário ou técnico, conforme o caso, mesmo que as premissas nas quais tais projeções se baseiem venham a se mostrar incorretas.

Estudo de Viabilidade

A Gestora foi responsável pela elaboração do Estudo de Viabilidade, o qual é embasado em dados e levantamentos de fontes diversas, incluindo a própria Gestora, bem como em opiniões e projeções da Gestora. Tais informações podem não retratar fielmente a realidade do mercado no qual o Fundo atua. O fato de o Estudo de Viabilidade não ter sido elaborado por um terceiro independente pode ensejar uma situação de conflito de interesses, na qual a opinião da Gestora pode não ser imparcial. **O ESTUDO DE VIABILIDADE NÃO REPRESENTA NEM DEVE SER CONSIDERADO, A QUALQUER MOMENTO E SOB QUALQUER HIPÓTESE,**

COMO PROMESSA, GARANTIA OU SUGESTÃO DE RENTABILIDADE FUTURA OU DE ISENÇÃO DE RISCOS PARA OS INVESTIDORES.

Risco da Oferta

Participação de Pessoas Vinculadas na Oferta

Conforme descrito neste Prospecto Definitivo, os Investidores que sejam Pessoas Vinculadas poderão participar do Procedimento de Alocação, sem qualquer limitação em relação ao valor total da Oferta, observado o disposto na seção “Informações Relativas à Oferta”, sob o título “Procedimento de Alocação”, na página 46 do presente Prospecto Definitivo. A participação de Pessoas Vinculadas na Oferta poderá reduzir a quantidade de Cotas disponível para os demais Investidores no âmbito da Oferta, bem como afetar a liquidez das Cotas posteriormente no mercado secundário, uma vez que as Pessoas Vinculadas podem optar por manter as Cotas de sua titularidade fora de circulação. O Administrador, o Custodiante, a Gestora e os Coordenadores não têm como garantir que o investimento nas Cotas por Pessoas Vinculadas não ocorrerá ou que as Pessoas Vinculadas não optarão por manter as Cotas de sua titularidade fora de circulação.

Não Colocação da Quantidade Inicial de Cotas

A Oferta será realizada sob o regime de melhores esforços de colocação para a totalidade das Cotas, inclusive as Cotas do Lote Adicional, nos termos da Instrução CVM nº 400. Não há garantia, portanto, de que qualquer Cota será efetivamente colocada. Será admitida a distribuição parcial das Cotas, sendo que a manutenção da Oferta está condicionada à subscrição da Quantidade Mínima de Cotas, nos termos dos Artigos 30 e 31 da Instrução CVM nº 400, não havendo a captação de recursos pelo Fundo por meio de fontes alternativas, nos termos previstos na seção “Informações Relativas à Oferta”, sob o título “Distribuição Parcial”, na página 40 do presente Prospecto Definitivo. Assim, existe a possibilidade de que, ao final do Período de Distribuição, não sejam subscritas ou adquiridas a totalidade das Cotas ofertadas, observada a Quantidade Mínima de Cotas, fazendo com que o Fundo tenha um patrimônio inferior ao montante total da Oferta, considerando-se a Quantidade Inicial de Cotas. O Investidor deve estar ciente de que, nesta hipótese, a rentabilidade do Fundo estará condicionada aos ativos que o Fundo conseguirá adquirir com os recursos obtidos no âmbito da Oferta, podendo a rentabilidade esperada pelo Investidor variar em decorrência da distribuição parcial das Cotas. Ademais, eventual distribuição parcial das Cotas poderá reduzir a sua liquidez para negociação no mercado secundário, afetando o seu valor no mercado.

(Esta página foi intencionalmente deixada em branco)

COTAS

(Esta página foi intencionalmente deixada em branco)

Características Gerais

As Cotas correspondem a frações ideais do patrimônio do Fundo, são escriturais e nominativas e conferirão os mesmos direitos e obrigações, inclusive direitos de voto, conforme descritos no Regulamento e neste Prospecto Definitivo.

Todas as Cotas terão igual prioridade na distribuição de rendimentos, na Amortização Extraordinária e no resgate.

A qualidade de Cotista caracteriza-se pela inscrição do nome do titular no registro de cotistas do Fundo. Não será realizada a integralização, a amortização ou o resgate das Cotas em dias que não sejam Dias Úteis.

Todas as obrigações previstas no Regulamento e neste Prospecto Definitivo, inclusive obrigações de pagamento, cuja data de vencimento coincida com dia que não seja Dia Útil serão cumpridas no primeiro Dia Útil subsequente, não havendo direito por parte dos Cotistas a qualquer acréscimo.

Classe de Cotas

As Cotas são emitidas em classe única.

Regras de Movimentação

Emissão e Distribuição das Cotas

Após a presente Emissão, o Administrador poderá realizar uma ou mais novas emissões de Cotas, conforme orientação da Gestora e independentemente de aprovação da assembleia geral, até o limite do Patrimônio Autorizado. Uma vez atingido o limite do Patrimônio Autorizado, o Administrador somente poderá emitir novas Cotas mediante aprovação da assembleia geral, observada a proposta específica da Gestora.

A presente Oferta será conduzida pelos Coordenadores, sob o regime de melhores esforços de colocação, nos termos da Instrução CVM nº 400. A distribuição pública de eventuais novas emissões de Cotas deverá observar os normativos em vigor da CVM, bem como o regime de distribuição estabelecido na deliberação do Administrador, conforme orientação da Gestora, ou da assembleia geral que aprovar a respectiva emissão.

O funcionamento do Fundo está condicionado à distribuição da Quantidade Mínima de Cotas da presente Emissão.

As regras de distribuição parcial da presente Oferta encontram-se previstas na seção “Informações Relativas à Oferta”, sob o título “Distribuição Parcial”, na página 40 do presente Prospecto Definitivo. Exceto se de outra forma disposto na deliberação que aprovar as eventuais novas emissões de Cotas, também será admitida a colocação parcial, não havendo a captação de recursos por meio de fontes alternativas. As Cotas que não forem colocadas no prazo estabelecido para a respectiva distribuição deverão ser canceladas pelo Administrador.

Direito de Preferência

Os Cotistas terão o direito de preferência na subscrição de quaisquer novas Cotas emitidas, na proporção das Cotas então detidas por cada Cotista. Caberá ao Administrador comunicar os Cotistas a cada nova emissão de Cotas para que exerçam o seu direito de preferência, nos termos do Regulamento e observado o disposto a seguir:

- (a) o prazo para exercício do direito de preferência descrito neste título “Direito de Preferência” e no Regulamento será definido conforme os prazos e os procedimentos operacionais da B3 e do Administrador, na qualidade de escriturador das Cotas ou de quem vier a substituí-lo nessa função;
- (b) farão jus ao direito de preferência descrito neste título “Direito de Preferência” e no Regulamento os Cotistas que sejam titulares de Cotas na data de corte indicada na deliberação do Administrador ou na assembleia geral que aprovar a nova emissão, conforme o caso, observados os prazos e os procedimentos operacionais da B3;
- (c) os Cotistas poderão ceder o seu direito de preferência a outros Cotistas ou a terceiros, observada a regulamentação em vigor e os prazos e os procedimentos operacionais da B3;
- (d) as novas Cotas emitidas conferirão a seus titulares direitos políticos e econômico-financeiros iguais aos das demais Cotas já existentes; e
- (e) a deliberação da Administradora ou da Assembleia Geral que aprovar a nova emissão poderá prever a existência de direito às sobras do direito de preferência, observada a regulamentação em vigor e os prazos e os procedimentos operacionais da B3 e do Administrador, na qualidade de escriturador das Cotas, ou de quem vier a substituí-lo nessa função.

Subscrição e Integralização das Cotas

Na presente Oferta, as Cotas terão valor unitário de integralização, na Data de Liquidação, equivalente ao Preço de Emissão. Nas eventuais novas emissões de Cotas, as Cotas terão valor unitário de integralização definido nos termos do parágrafo abaixo.

Nos termos da regulamentação aplicável, na emissão das cotas do Fundo deve ser utilizado o valor da cota do dia da efetiva disponibilidade dos recursos na conta corrente do Fundo (D+0). Não obstante, caso assim venha a ser permitido, nos termos da regulamentação aplicável o preço de integralização das cotas de cada nova emissão do Fundo será definido com base em um dos seguintes critérios, a ser determinado na deliberação do Administrador ou na assembleia geral que aprovar a nova emissão, conforme o caso: (i) o valor patrimonial atualizado da cota, desde a Data da 1ª Integralização até a data da efetiva integralização, na forma do Capítulo VI do Regulamento; (ii) o preço obtido mediante a aplicação de ágio ou deságio sobre o valor patrimonial atualizado da cota, conforme definido pela Gestora, tendo como base a média do valor de mercado das Cotas do Fundo, no mínimo, dos últimos 30 (trinta) dias antes da deliberação do Administrador ou da assembleia geral, conforme o caso; ou (iii) o preço definido em procedimento de coleta de intenções de investimento, a ser realizado no âmbito da distribuição pública das cotas, nos termos das normas aplicáveis.

Nas emissões futuras, a definição de eventual taxa de distribuição poderá ser paga pelos investidores no momento da integralização das cotas de emissão do Fundo, conforme aprovado na deliberação da emissão das cotas. Eventuais custos não arcados pela Taxa de Distribuição Primária ou pela Gestora poderão ser considerados como encargos do Fundo, observado o disposto na Instrução CVM nº 555. Caso, após o pagamento ou o reembolso de todas as despesas da Oferta, haja valor remanescente decorrente do pagamento da Taxa de Distribuição Primária, tal valor será revertido em benefício do Fundo.

A composição e o valor de eventuais taxas de distribuição no caso de novas emissões de cotas do Fundo será **(a)** definido (1) na deliberação da Administradora, conforme orientação da Gestora, para as emissões de Cotas até o limite do Patrimônio Autorizado; ou (2) na assembleia geral que aprovar a respectiva emissão, observada a proposta específica da Gestora, para as emissões de Cotas após atingido o limite do Patrimônio Autorizado; e **(b)** informado aos investidores nos documentos relativos à distribuição das Cotas.

Na presente Oferta, a subscrição e a integralização das Cotas serão feitas na forma descrita na seção “Informações Relativas à Oferta”, sob o título “Subscrição e Integralização das Cotas”, na página 43 do presente Prospecto Definitivo.

Para o cálculo do número de Cotas a que tem direito cada Cotista, não serão deduzidas do valor entregue ao Administrador quaisquer taxas ou despesas, sem prejuízo da cobrança da Taxa de Distribuição Primária, a qual não integra o preço de integralização das Cotas. Para fins de clareza, exceto pela Taxa de Distribuição Primária, não será cobrada dos Cotistas outra taxa de ingresso.

É admitida a subscrição por um mesmo Cotista de todas as Cotas emitidas pelo Fundo. Não haverá, portanto, critérios de dispersão das Cotas.

Não há valores mínimos ou máximos de aplicação ou de manutenção para permanência dos Cotistas no Fundo.

Depósito e Negociação das Cotas

As Cotas serão depositadas pelo Administrador para distribuição no mercado primário e negociação no mercado secundário em ambiente de bolsa de valores administrado pela B3.

Caberá ao responsável por intermediar eventual negociação das Cotas no mercado secundário assegurar o cumprimento dos requisitos aplicáveis para a aquisição das Cotas, bem como verificar a observância de quaisquer outras restrições aplicáveis à negociação das Cotas no mercado secundário.

Os Cotistas serão responsáveis pelo pagamento de todos os custos, tributos e emolumentos decorrentes da negociação ou da transferência de suas Cotas, observado que o Administrador poderá exigir dos Cotistas o recurso ou a comprovação de pagamento do tributo quando se tratar de Cotas mantidas em regime escritural.

As disposições sobre o depósito e a negociação das Cotas objeto da presente Oferta na B3 encontram-se na seção “Informações Relativas à Oferta”, sob o título “Depósito e Negociação das Cotas na B3”, na página 42 do presente Prospecto Definitivo.

Distribuição de Rendimentos, Amortização Extraordinária e Resgate das Cotas

A distribuição de rendimentos, a Amortização Extraordinária e o resgate das Cotas serão realizados de acordo com o disposto no Capítulo VII do Regulamento e neste título “Distribuição de Rendimentos, Amortização Extraordinária e Resgate de Cotas”. Qualquer outra forma de pagamento das Cotas que não esteja prevista no Regulamento e neste título “Distribuição de Rendimentos, Amortização Extraordinária e Resgate de Cotas” deverá ser previamente aprovada pela assembleia geral.

O Fundo incorporará ao seu patrimônio os frutos e rendimentos advindos de ativos financeiros que integrem a

carteira do Fundo. A distribuição de quaisquer ganhos e rendimentos do Fundo aos Cotistas será feita exclusivamente, observado o disposto no Regulamento, mediante a amortização de suas Cotas e/ou ao final do prazo de duração, mediante o resgate das Cotas.

As amortizações de cotas deverão alcançar, proporcional e indistintamente, todas as cotas do Fundo em circulação. Para fins de clareza, cada amortização implica na redução do valor da cota na proporção da diminuição do patrimônio líquido do Fundo, sem alterar a quantidade de cotas em circulação.

Sem prejuízo do disposto em outros dispositivos do Regulamento, o Fundo poderá, por solicitação da Gestora, mensalmente, sempre no 10º (décimo) Dia Útil de cada mês, observados os prazos e os procedimentos operacionais da B3, realizar a distribuição dos resultados obtidos pelo Fundo, exclusivamente por meio da amortização das cotas do Fundo, de forma compulsória, a título de distribuição de rendimentos.

As amortizações que excedam aos resultados obtidos pelo Fundo apenas poderão ser realizadas mediante deliberação da Assembleia Geral, observado o quórum de deliberação previsto no Artigo 40 do Regulamento.

Não haverá resgate de Cotas, a não ser pelo término do Prazo de Duração ou liquidação do Fundo, não se confundindo os eventos de resgate com as amortizações previstas a seguir.

Sem prejuízo do disposto acima, a Gestora poderá realizar a amortização extraordinária compulsória das Cotas do Fundo caso haja o desenquadramento da Alocação Mínima, sem a incidência de qualquer prêmio ou penalidade.

- (a) A Amortização Extraordinária deverá ser realizada em montante, no mínimo, necessário para o reenquadramento da Alocação Mínima, em até 5 (cinco) Dias Úteis a contar do envio de comunicação pela Administradora aos Cotistas nesse sentido.
- (b) A Amortização Extraordinária deverá alcançar, proporcional e indistintamente, todas as Cotas em circulação. Para fins de clareza, a Amortização Extraordinária implicará na redução do valor da Cota na proporção da diminuição do Patrimônio Líquido, sem alterar a quantidade de Cotas em circulação.

Qualquer amortização deverá ser realizada em base *pro rata* e calculada com base no número de Cotas de cada Cotista do Fundo e será feita na mesma data a todos os Cotistas e paga em moeda corrente nacional, mediante: (i) da B3, caso as cotas estejam depositadas na B3; ou (ii) de Transferência Eletrônica Disponível (TED) ou outra forma de transferência de recursos autorizada pelo BACEN, servindo o comprovante de depósito ou transferência como recibo de quitação.

Os pagamentos referentes às cotas do Fundo poderão ser realizados por meio da dação em pagamento de Cotas de FI-Infra e/ou de outros ativos financeiros integrantes da carteira do Fundo somente na hipótese de liquidação do Fundo e de acordo com o que for deliberado na assembleia geral, observado que tais pagamentos serão realizados fora do ambiente da B3.

Os procedimentos descritos neste título “Distribuição de Rendimentos, Amortização Extraordinária e Resgate de Cotas” e no Regulamento não constituem promessa ou garantia de que haverá recursos suficientes para o pagamento das Cotas, representando apenas um objetivo a ser perseguido. As Cotas somente serão amortizadas ou resgatadas se os resultados da carteira do Fundo assim permitirem.

LEIA A SEÇÃO “REGRAS DE TRIBUTAÇÃO DO FUNDO”, NA PÁGINA 115 DESTE PROSPECTO DEFINITIVO. O INVESTIDOR DEVE LER OS FATORES DE RISCO "DESENQUADRAMENTO DO FUNDO", "ALTERAÇÃO DO REGIME TRIBUTÁRIO" E "TRIBUTAÇÃO DA DISTRIBUIÇÃO DE RENDIMENTOS", NA SEÇÃO “FATORES DE RISCO”, NA PÁGINA 96 DESTE PROSPECTO DEFINITIVO

Valorização das Cotas

As Cotas terão o seu valor calculado diariamente, com base na avaliação patrimonial que considere o valor de mercado dos ativos financeiros integrantes da carteira do Fundo, conforme a metodologia de avaliação descrita no manual do Administrador, disponível no seu site, no endereço www.btgpactual.com, observadas as disposições da regulamentação aplicável.

O valor da cota resulta da divisão do valor do patrimônio líquido pelo número de Cotas em circulação, apurados, ambos, no encerramento do dia, assim entendido, o horário de fechamento dos mercados em que o Fundo atue, observado, para fins de subscrição e integralização, o disposto no Regulamento e nesta seção “Cotas”, sob o título “Subscrição e Integralização das Cotas”, na página 43 deste Prospecto Definitivo.

O procedimento de valoração das Cotas aqui estabelecido não constitui promessa de rendimentos. Os Cotistas somente receberão rendimentos se os resultados e o valor total da carteira do Fundo assim permitirem.

Assembleia Geral de Cotistas

Competência

Compete privativamente à assembleia geral deliberar sobre:

- (i) as demonstrações contábeis do Fundo apresentadas pelo Administrador;
- (ii) a substituição do Administrador ou do Custodiante;
- (iii) a substituição da Gestora, sem Justa Causa, para novo gestor do mesmo grupo econômico da Gestora;
- (iv) a substituição da Gestora, sem Justa Causa, para novo gestor que não seja do mesmo grupo econômico da Gestora;
- (v) a substituição da Gestora, com Justa Causa;
- (vi) a fusão, a incorporação, a cisão, a transformação ou a liquidação do Fundo;
- (vii) o aumento da taxa de administração, da taxa de administração máxima ou da taxa máxima de custódia;
- (viii) a cobrança de novas taxas dos Cotistas, incluindo, taxa de performance, taxa de saída ou, além da Taxa de Distribuição Primária, outra taxa de ingresso;
- (ix) a alteração da política de investimento do Fundo;

- (x) a alteração das características das cotas do Fundo em circulação;
- (xi) a emissão de novas cotas pelo Fundo, após atingido o limite do Patrimônio Autorizado;
- (xii) alterar os quóruns de deliberação das assembleias gerais, conforme previstos no Capítulo IX do Regulamento;
- (xiii) definir a orientação de voto a ser proferido pela Gestora, em nome do Fundo, nas assembleias gerais de cotistas dos FI-Infra que deliberarem sobre a substituição da Gestora na prestação dos serviços de gestão das carteiras dos referidos FI-Infra, sem Justa Causa;
- (xiv) definir a orientação de voto a ser proferido pela Gestora, em nome do Fundo, nas assembleias gerais de cotistas dos FI-Infra que deliberarem sobre a substituição da Gestora na prestação dos serviços de gestão das carteiras dos referidos FI-Infra, com Justa Causa;
- (xv) a amortização e o resgate compulsório de cotas do Fundo, que não estejam previstos no presente Regulamento;
- (xvi) o resgate das cotas do Fundo por meio da dação em pagamento das Cotas de FI-Infra e/ou de outros ativos financeiros;
- (xvii) a alteração da Reserva de Encargos; e
- (xviii) a alteração deste Regulamento, ressalvado o disposto no Artigo 43 do Regulamento.

Procedimento de Convocação

A convocação da Assembleia Geral de Cotistas far-se-á mediante por meio de correio eletrônico ou qualquer outro meio de comunicação eletrônica inequívoca e disponibilizada nos sites do Administrador e de eventuais terceiros contratados para realizar a distribuição das cotas do Fundo, conforme aplicável.

- (a) A convocação da assembleia geral deverá enumerar, expressamente, na ordem do dia, todas as matérias a serem deliberadas, não se admitindo que sob a rubrica de assuntos gerais haja matérias que dependam de deliberação da assembleia;
- (b) A convocação da Assembleia Geral deve ser feita com, no mínimo, 10 (dez) dias de antecedência da data de sua realização, no mínimo, da data de sua realização, devendo constar da convocação, obrigatoriamente, dia, hora e local em que será realizada a assembleia geral e a indicação do local onde os Cotistas possam examinar os documentos pertinentes à proposta a ser submetida à apreciação da assembleia;
- (c) O Administrador, a Gestora, o Custodiante ou os Cotistas ou grupo de Cotistas que detenha, no mínimo, 5% (cinco por cento) do total de Cotas emitidas, podem convocar a qualquer tempo Assembleia Geral, para deliberar sobre ordem do dia de interesse do Fundo ou dos Cotistas;
- (d) A presença da totalidade dos Cotistas supre a falta de convocação;
- (e) As Assembleias Gerais de Cotistas poderão ser conduzidas pelo Administrador por meio de

videoconferência ou teleconferência. ; e

- (f) Os Cotistas deverão manter atualizados perante o Administrador todos os seus dados cadastrais, como nome completo, endereço e endereço eletrônico para fins de recebimento da comunicação mencionada no Regulamento e no item “Política de Divulgação de Informações” deste Prospecto, bem como outras comunicações previstas no Regulamento, na legislação e na regulamentação aplicável.

Anualmente a Assembleia Geral deverá deliberar sobre as demonstrações contábeis do Fundo, fazendo-o até 120 (cento e vinte) dias após o término do exercício social.

- (a) A Assembleia Geral que deverá deliberar sobre as demonstrações contábeis do Fundo somente pode ser realizada no mínimo 15 (quinze) dias após estarem disponíveis aos Cotistas as demonstrações contábeis auditadas relativas ao exercício encerrado; e
- (b) A Assembleia Geral que deverá deliberar sobre as demonstrações contábeis do Fundo e a que comparecerem todos os Cotistas poderá dispensar a observância do prazo estabelecido no item (a) anterior, desde que o faça por unanimidade.

Instalação e Deliberação

A Assembleia Geral será instalada com a presença de qualquer número de Cotistas.

Todas deliberações da Assembleia Geral de Cotistas devem ser adotadas pelo voto favorável dos Cotistas representando a maioria das Cotas presentes na assembleia, observados os quóruns previstos no artigo 40 do Regulamento, excluídos os votos dos Cotistas conflitados ou de qualquer outra forma impedidos de participarem da votação, nos termos do Regulamento, destem item “Instalação e Deliberação” ou da regulamentação aplicável.

- (a) A cada Cota será atribuído o direito a um voto.
- (b) Poderão votar na Assembleia Geral os Cotistas inscritos no registro de Cotistas na data de convocação da Assembleia Geral, seus representantes legais ou procuradores legalmente constituídos há menos de 1 (um) ano;
- (c) A critério do Administrador, as deliberações dos Cotistas poderão ser tomadas sem necessidade de Assembleia Geral, mediante processo de consulta formalizada em carta, correio eletrônico ou telegrama, dirigido pelo Administrador a cada Cotista;
- (d) A resposta pelos Cotistas à consulta deverá se dar dentro do prazo fixado na consulta, que deverá ser, em qualquer caso, de no mínimo 10 (dez) dias, e a ausência de resposta neste prazo será computada, para fins de apuração de quórum de aprovação das matérias submetidas, como ausência à deliberação;
- (e) A Assembleia Geral pode ser realizada por meio eletrônico, devendo estar resguardados os meios para garantir a participação dos Cotistas e a autenticidade e segurança na transmissão de informações, particularmente os votos, que devem ser proferidos por meio de assinatura eletrônica legalmente reconhecida;

- (f) Os Cotistas poderão votar em Assembleias Gerais por meio de comunicação escrita ou eletrônica, quando a referida possibilidade estiver expressamente prevista na convocação da Assembleia Geral, devendo a manifestação do voto ser recebida pelo Administrador até o Dia Útil anterior à data da Assembleia Geral, respeitado o disposto neste item "Instalação e Deliberação" e no Regulamento do Fundo;
- (g) A entrega do voto, nos termos do item (f) acima, poderá ser realizada por meio de comunicação escrita protocolada na sede do Administrador ou por meio de correspondência eletrônica, enviada a endereço dos Cotistas reconhecido pelo Administrador; e
- (h) As deliberações relativas às demonstrações contábeis do Fundo, cujo relatório da auditoria independente não contiver opinião ressalvada podem ser consideradas automaticamente aprovadas caso a Assembleia Geral correspondente não seja instalada em virtude do não comparecimento de quaisquer Cotistas.

Não podem votar nas assembleias gerais:

- (a) O Administrador e a Gestora;
- (b) Os sócios, diretores e funcionários do Administrador ou da Gestora;
- (c) As empresas ligadas ao Administrador ou à Gestora, seus sócios, diretores, funcionários; e
- (d) Os prestadores de serviços do Fundo, seus sócios, diretores e funcionários.

O resumo das decisões da assembleia geral deverá ser enviado: (i) à B3 no mesmo dia de sua realização; e (ii) aos Cotistas no prazo de até 30 (trinta) dias após a data de sua realização, podendo ser utilizado para tal finalidade o extrato mensal de conta. Caso a assembleia geral seja realizada nos últimos 10 (dez) dias do mês, a comunicação de que trata este parágrafo poderá ser efetuada no extrato de conta relativo ao mês seguinte ao da realização da assembleia.

O Regulamento pode ser alterado, independentemente da assembleia geral, sempre que tal alteração **(a)** decorrer exclusivamente da necessidade de atendimento às normas legais ou regulamentares ou de exigências expressas da CVM, da entidade administradora do mercado organizado em que as Cotas sejam admitidas à negociação ou de entidade autorreguladora, nos termos da legislação aplicável e de convênio com a CVM; **(b)** se for necessária em virtude da atualização dos dados cadastrais do Administrador ou dos demais prestadores de serviços do Fundo, incluindo, sem limitação, mudança de razão social, endereço, página na rede mundial de computadores ou telefone; ou **(c)** envolver a redução da taxa de administração, da taxa máxima de custódia e da taxa de performance, se existente. As alterações referidas neste parágrafo devem ser comunicadas aos Cotistas, por correspondência, no prazo de até 30 (trinta) dias, contados da data em que tiverem sido implementadas.

As deliberações de competência da assembleia geral poderão ser adotadas mediante processo de consulta formal, sem necessidade de reunião presencial, conforme facultado pela regulamentação em vigor. O processo de consulta será formalizado por correspondência, dirigida pelo Administrador aos Cotistas, para resposta no prazo definido em referida correspondência, que não poderá ser inferior a 10 (dez) dias. Deverão constar da consulta todos os elementos informativos necessários ao exercício do direito de voto. A ausência de resposta será considerada como abstenção por parte dos Cotistas, devendo tal interpretação também constar expressamente

da própria consulta.

A assembleia geral poderá ser realizada exclusivamente por meio eletrônico, desde que devidamente assim informado aos Cotistas no ato da convocação. Nessa hipótese, o Administrador deverá tomar as providências necessárias para assegurar a participação dos Cotistas e a autenticidade e a segurança na transmissão de informações, particularmente dos votos, que deverão ser proferidos por meio de assinatura eletrônica legalmente reconhecida.

Os Cotistas também poderão votar por meio de comunicação escrita ou eletrônica, desde que recebida pelo Administrador antes do início da assembleia e desde que tal possibilidade conste expressamente da convocação ou do processo de consulta formal, com a indicação das formalidades a serem cumpridas.

As deliberações de competência da assembleia geral serão preferencialmente adotadas: **(a)** em assembleia geral realizada por meio eletrônico; ou **(b)** mediante processo de consulta formal. A critério do Administrador, a assembleia geral será realizada de forma presencial.

Liquidação do Fundo

O Fundo poderá ser liquidado quando do encerramento do Prazo de Duração ou por deliberação da assembleia geral convocada especialmente para esse fim, conforme descrito no Regulamento e nesta seção “Cotas”, sob o título “Assembleia Geral de Cotistas”, na página 105 do presente Prospecto Definitivo.

A liquidação e o encerramento do Fundo dar-se-á na forma prevista na Instrução CVM nº 555, ficando o Administrador responsável pelo Fundo até a efetivação da liquidação e do encerramento do mesmo.

Informações Complementares

Encargos do Fundo

Constituem encargos do Fundo além da Taxa de Administração, conforme aplicável, as seguintes despesas, que lhe podem ser debitadas diretamente:

- (i) taxas, impostos ou contribuições federais, estaduais, municipais ou autárquicas, que recaiam ou venham a recair sobre os bens, direitos e obrigações do Fundo;
- (ii) despesas com o registro de documentos em cartório, impressão, expedição e publicação de relatórios e informações periódicas previstas na Instrução CVM nº 555;
- (iii) despesas com correspondências de interesse do Fundo, inclusive comunicações aos Cotistas;
- (iv) honorários e despesas do auditor independente;
- (v) emolumentos e comissões pagas por operações do Fundo;
- (vi) honorários de advogado, custas e despesas processuais correlatas, incorridas em razão de defesa dos interesses do Fundo, em juízo ou fora dele, inclusive o valor da condenação imputada ao Fundo, se for o caso;
- (vii) parcela de prejuízos não coberta por apólices de seguro e não decorrente diretamente de culpa ou dolo dos prestadores dos serviços de administração no exercício de suas respectivas funções;
- (viii) despesas relacionadas, direta ou indiretamente, ao exercício de direito de voto decorrente de ativos financeiros do Fundo;

- (ix) despesas com liquidação, registro, e custódia de operações com títulos e valores mobiliários, ativos financeiros e modalidades operacionais;
- (x) se for o caso, despesas com fechamento de câmbio, vinculadas às suas operações ou com certificados ou recibos de depósito de valores mobiliários;
- (xi) contribuição anual devida às bolsas de valores ou às entidades do mercado organizado em que o Fundo tenha suas cotas admitidas à negociação;
- (xii) as taxas de administração e, se houver, de performance;
- (xiii) eventuais montantes devidos aos Cotistas na hipótese de acordo de remuneração com base na taxa de administração e, se houver, na taxa de performance, observado, ainda, o disposto no Artigo 85, §8º, da Instrução CVM nº 555; e
- (xiv) se houver, honorários e despesas relacionadas à atividade de formador de mercado.

Quaisquer despesas não previstas acima como encargos do Fundo, inclusive aquelas de que trata o artigo 84, §4º, da Instrução CVM nº 555, se couber, correm por conta do Administrador, devendo ser por ele contratadas.

Política de Divulgação de Informações

Informações Obrigatórias e Periódicas e Publicações

O Administrador, em atendimento à política de divulgação de informações referentes ao Fundo, está obrigado a divulgar aos Cotistas diretamente e/ou à B3, conforme o caso, as informações previstas no Artigo 56 da Instrução CVM nº 555.

O Administrador ficará desobrigado do envio das informações previstas acima no caso de os Cotistas expressamente o dispensar mediante documento específico por ele firmado.

O Administrador ficará desobrigado do envio das informações previstas nos itens acima caso os Cotistas deixem de lhe notificar a alteração de seu endereço, seja para envio de correspondência por meio eletrônico, a partir da data de envio da correspondência retornada por incorreção do endereço declarado.

Caso o Fundo possua posições ou operações em curso que possam vir a ser prejudicadas pela sua divulgação, o demonstrativo da composição da carteira de investimentos poderá omitir a identificação e quantidade das mesmas, registrando somente o valor e sua percentagem sobre o total da carteira, observada sua divulgação obrigatória no prazo de 90 (noventa) dias contados do encerramento do mês, podendo esse prazo ser prorrogado uma única vez, em caráter excepcional, e com base em solicitação fundamentada submetida à aprovação da CVM, até o prazo máximo de 180 (cento e oitenta) dias.

O Administrador deverá remeter, por meio do Sistema de Envio de Documentos disponível na página da CVM na rede mundial de computadores, sem prejuízo de outras que venham a ser exigidas pela regulamentação aplicável, as seguintes informações, nos termos do artigo 59 da Instrução CVM nº 555:

- (a) remeter: **(a)** mensalmente aos Cotistas extrato de conta contendo, no mínimo, as informações exigidas pela regulamentação vigente, incluindo: (1) nome e número de inscrição no CNPJ do Fundo; (2) nome, endereço e número de inscrição no CNPJ do Administrador; (3) saldo e valor das cotas no início e no final do período informado, bem como a movimentação ocorrida ao longo de referido período; (4) nome do Cotista em questão; (5) rentabilidade do Fundo auferida entre o último Dia Útil do mês anterior e o último Dia Útil do mês de referência do

extrato; (6) a data de emissão do extrato; e (7) telefone, correio eletrônico e endereço para correspondência do serviço de atendimento aos Cotistas; e **(b)** anualmente, até o último Dia Útil de fevereiro de cada ano, as demonstrações de desempenho do Fundo, ou a indicação do local no qual este documento será disponibilizado aos Cotistas;

(b) divulgar, em lugar de destaque no seu site e sem proteção de senha, a demonstração de desempenho do Fundo relativa: **(a)** aos 12 (doze) meses findos em 31 de dezembro, até o último Dia Útil de fevereiro de cada ano; e **(b)** aos 12 (doze) meses findos em 30 de junho, até o último dia de agosto de cada ano;

(c) divulgar, no seu site e por meio de comunicado pelo Sistema de Envio de Documentos disponível no site da CVM e, conforme aplicável e possível, no site da B3, os relatórios preparados pela Gestora, nos termos do Regulamento; e

(d) divulgar, imediatamente, por meio de correspondência aos Cotistas e de comunicado pelo Sistema de Envio de Documentos disponível no site da CVM e no site da B3, qualquer ato ou fato relevante ocorrido ou relacionado ao funcionamento do Fundo, ou aos ativos financeiros integrantes de sua carteira.

O Administrador disponibilizará serviço de atendimento aos Cotistas em horário comercial, por meio do e-mail: ri.fundoslistados@btgpactual.com.

Quaisquer dados relativos a resultados do Fundo em exercícios anteriores, e de outras informações referentes a exercícios anteriores, tais como demonstrações contábeis, relatórios do Administrador e demais documentos pertinentes que tenham sido divulgados ou elaborados por força de disposições regulamentares aplicáveis, poderão ser obtidos junto ao Administrador, em sua sede, mediante solicitação do interessado.

Os resultados do Fundo em exercícios anteriores, assim como outras informações referentes a exercícios anteriores, tais como demonstrações contábeis, relatórios do Administrador e demais documentos pertinentes que tenham sido divulgados ou elaborados nos termos da regulamentação aplicável, poderão ser obtidos na sede do Administrador, suas filiais e outras dependências.

O Administrador compromete-se a divulgar imediatamente através de correspondência física ou eletrônica aos Cotistas e comunicação no Sistema de Envio de Documentos disponível na página da CVM na Rede Mundial de Computadores, qualquer ato ou fato relevante ocorrido ou relacionado ao funcionamento do Fundo ou aos ativos integrantes de sua carteira. Nos termos da Instrução CVM 555, considera-se relevante qualquer ato ou fato que possa influenciar, de modo ponderável, no valor das Cotas ou na decisão dos investidores de adquirir, alienar ou manter tais Cotas.

Para fins do disposto no Regulamento e neste Prospecto Definitivo, considera-se o correio eletrônico uma forma de correspondência válida entre o Administrador, a Gestora, o Custodiante e os Cotistas.

Desde que permitido pela regulamentação em vigor, as comunicações entre o Administrador, a Gestora, o Custodiante e os Cotistas serão realizadas, preferencialmente, por correio eletrônico ou outra forma de comunicação eletrônica admitida pela regulamentação aplicável.

Atendimento aos Cotistas

Administrador

BTG Pactual Serviços Financeiros S.A. DTVM

Praia de Botafogo, nº 501, 5º andar (parte), Torre Corcovado, Rio de Janeiro – RJ

www.btgpactual.com/asset-management/sobre-asset-do-btg-pactual (neste site, clicar **(a)** em “Administração Fiduciária”; **(b)** em seguida, em “Fundos de Investimento Regulados pela Instrução CVM nº 555”; e **(c)** depois, em “Pesquisar” e digitar “Sparta Infra Fundo de Investimento em Cotas de Fundos Incentivados de Investimento em Infraestrutura Renda Fixa Crédito Privado”)

Coordenador Líder

RB Investimentos Distribuidora de Títulos e Valores Mobiliários Ltda.

Av. Brigadeiro Faria Lima, 4440, 11º Andar, Itaim Bibi, CEP 04538-132, São Paulo – SP

<https://www.rbinvestimentos.com/> (neste site, clicar **(a)** em “Produtos”; **(b)** depois, em “Oferta Pública”; **(c)** em seguida, em “Oferta Pública de Distribuição de Cotas da 1ª Emissão do Fundo Sparta Infra Fundo de Investimento em Cotas de Fundos Incentivados de Investimento em Infraestrutura Renda Fixa Crédito Privado”; e **(d)** então, em “Prospecto Definitivo” (ou no documento desejado))

Coordenador

Warren Corretora de Valores Mobiliários e Câmbio Ltda.

Avenida Osvaldo Aranha, nº 720, conj. 201, CEP 90035-191, Porto Alegre - RS

<http://ipo.warren.com.br/>, (neste site procurar por “Sparta Infra Fundo de Investimento em Cotas de Fundos Incentivados de Investimento em Infraestrutura Renda Fixa Crédito Privado”; os documentos da Oferta ficam nesta página);

Gestora

Sparta Administradora de Recursos Ltda.

Rua Fidêncio Ramos, nº 213, Conjunto 61, Vila Olímpia, CEP 04551-010, São Paulo - SP

www.sparta.com.br/sparta-fi-infra/ (neste site, clicar **(a)** em “Documentos”; e **(b)** depois, em “Prospecto Definitivo” (ou no documento desejado))

Participantes Especiais

Ativa investimentos S.A.

Avenida das Américas, 3500 – Barra da Tijuca – RJ

Banco BTG Pactual S.A.

Praia de Botafogo, nº 501, 5º andar (parte), Torre Corcovado, Rio de Janeiro – RJ

www.btgpactual.com/asset-management/sobre-asset-do-btg-pactual (neste site, clicar **(a)** em “Administração Fiduciária”; **(b)** em seguida, em “Fundos de Investimento Regulados pela Instrução CVM nº 555”; e **(c)** depois, em “Pesquisar” e digitar “Sparta Infra Fundo de Investimento em Cotas de Fundos Incentivados de Investimento em Infraestrutura Renda Fixa Crédito Privado”)

XP Investimentos CCTVM S.A. (filial Clear)

Av. Presidente Juscelino Kubitschek, 1.909, CEP 04543-010, São Paulo- SP

<https://www.xpi.com.br/> (neste site, clicar em (a) Oferta Pública na aba de “Investimentos” no topo da página; em seguida, clicar em (b) “1ª emissão Sparta Infra FIC FI Infra RF CP”; por fim, clicar em “Prospecto Definitivo abaixo

de Links Oficiais”).

Genial Investimentos CVM S.A

Avenida Brigadeiro Faria Lima, 3.400, 9º andar – Itaim Bibi, São Paulo - SP

<https://www.genialinvestimentos.com.br/> (neste site, clicar em (a) Ofertas públicas presente na aba “Onde investir” no topo da página; em seguida, clique em (b) “Detalhes” na coluna onde se encontra “1ª emissão Sparta Infra FIC FI Infra RF CP”; por fim, clicar (b) no PDF que diz: “1-emissao-sparta-infra-FIC-FI-infra-RF-CP-prospecto-pre.pdf”)

Corretora Geral De Valores e Câmbio Ltda

Rua Dr José Montauray, 139 / 7º andar. Centro. Porto Alegre. RS.

<https://www.geralinvestimentos.com.br/> (neste site, no final da página clicar em “Ofertas Públicas”; em seguida, (b) Prospecto Definitivo logo abaixo de “Sparta Infra FIC FI Infra RF CP”)

Inter Distribuidora De Títulos e Valores Mobiliários Ltda.

Av. Barbacena, nº 1219, 21º andar, Santo Agostinho, CEP 30190131, Belo Horizonte, MG

<https://www.bancointer.com.br/> (neste site, clicar em (a) na aba de “Para Você” no topo da página; em seguida, clique em (b) “Investimentos”, em seguida clicar em (c) “Conheça a Inter Invest” e logo abaixo clicar em (d) “Ofertas Públicas” por fim, clicar em (e) “1ª emissão Sparta Infra FIC FI Infra RF CP”; por fim, clicar em “Prospecto Definitivo abaixo de Links Oficiais”)

Mirae Asset Wealth Management CCTVM

Av Brigadeiro Faria Lima, nº 3900, 4º andar, Itaim Bibi, São Paulo – SP

<https://corretora.miraeasset.com.br/> (neste site, clicar em: (a) “Nossos Negócios”; depois (b) “Investimentos e; em seguida, (c) IPO; por fim, (d) no download do Prospecto Definitivo na coluna onde se encontra “Sparta Infra FIC FI Infra RF CP”)

Modal DtvM Ltda.

Praia De Botafogo, 201, 6º Andar, CEP: 22250-040

<https://www.modaldtm.com.br/> (neste site, clicar em (a) OPA na aba de “Investimentos” no topo da página; em seguida, clicar em (b) Prospecto Definitivo onde se encontra “Sparta Infra FIC FI Infra RF CP”)

Necton Investimentos S.A. C.V.M.C.

Av. Brig. Faria Lima, nº 1355 – 22º andar - CEP 01452-002, São Paulo - SP

<https://www.necton.com.br/> (neste site, na aba “Investimentos”, clicar em (a) “Ofertas Públicas”; em seguida, (b) Lista de ofertas disponíveis; após isso, clicar em (c) “1ª emissão Sparta Infra FIC FI Infra RF CP” e, por fim, em; (d) Prospecto Definitivo no PDF que abrirá)

Nova Futura CTVM Ltda.

Av. Paulista 901, 10 andar – Cerqueira César

<https://www.novafutura.com.br/> (neste site, ao final da página, clicar em (a) “Ofertas Públicas; e, após isso, clicar em (b) Prospecto Definitivo na aba do “Sparta Infra FIC FI Infra RF CP”)

Nu Invest Corretora De Valores S.A.

Av. das Nações Unidas, 14.401, conj. 141 a 144 e 151 a 154 – Pav. 14, 15 – Torre A2 - Jequitibá, Condomínio Parque da Cidade

Órama Distribuidora De Títulos E Valores Mobiliários S.A.

Avenida Praia de Botafogo, nº 228, 18º andar, Rio de Janeiro – RJ

<https://www.orama.com.br/> (neste site, clicar ao final da página em (a) “Ofertas Públicas”; em seguida, em (b) “Sparta Infra FIC FI Infra RF CP”, na parte de “Ofertas em andamento”; por fim, clicar em “Prospecto Definitivo”)

XP Investimentos CCTVM S.A. (filial Rico)

Av. Presidente Juscelino Kubitschek, 1.909, Torre Sul, 30º andar, CEP 04543-010, São Paulo - SP

<https://www.xpi.com.br/> (neste site, clicar em (a) Oferta Pública na aba de “Investimentos” no topo da página; em seguida, clicar em (b) “1ª emissão Sparta Infra FIC FI Infra RF CP”; por fim, clicar em “Prospecto Definitivo abaixo de Links Oficiais”).

Vitreo DTVM S.A.

Rua Joaquim Floriano, 960–16º/17º andares, Itaim Bibi, São Paulo/SP, 04534-004

<https://www.vitreo.com.br/> (neste site, clicar em (a) Ofertas Públicas, na aba “Investir” no topo da página; em seguida, em (b) “Prospecto Definitivo” na parte “JURO11 - 1ª emissão Sparta Infra FIC FI Infra RF CP - INVESTIMENTO EM INFRAESTRUTURA RENDA FIXA CRÉDITO PRIVADO”)

XP Investimentos CCTVM S.A.

Avenida Ataulfo de Paiva, 153, Sala 201, CEP 22440-032 - Rio de Janeiro

<https://www.xpi.com.br/> (neste site, clicar em (a) Oferta Pública na aba de “Investimentos” no topo da página; em seguida, clicar em (b) “1ª emissão Sparta Infra FIC FI Infra RF CP”; por fim, clicar em “Prospecto Definitivo abaixo de Links Oficiais”).

Elite CCVM Ltda.

Praça Pio X, nº 55 – 11º andar Centro Rio de Janeiro / RJ

<https://eliteinvestimentos.com.br/> (neste site, clicar (a) na aba de “Investimentos” no topo da página; em seguida, clicar em (b) Ofertas Publicas; após isso, clicar em (c) “1ª emissão Sparta Infra FIC FI Infra RF CP”; por fim, clicar em “Prospecto Definitivo abaixo de Links Oficiais”).

Banco BS2 S.A.

Alameda Vicente Pinzon, 51 / 11º Andar – Vila Olímpia, São Paulo - SP

<https://www.bancobs2.com.br/> (neste site, clicar (a) na aba de “Pessoas” no topo da página; em seguida, clicar em (b) Investimentos após isso, clicar em (c) Ofertas Publicas; por fim, clicar em “1ª emissão Sparta Infra FIC FI Infra RF CP”; e abrir “Prospecto Definitivo abaixo de Links Oficiais”).

Safra Corretora de Valores e Cambio LTDA

Avenida Paulista, 2100 – São Paulo, SP

<https://www.safra.com.br/> (neste site, clicar (a) na aba de “Sobre” no topo da página; em seguida, clicar em (b) “Safra Corretora”, após isso, clicar em (c) “Lista de Ofertas Públicas” por fim, clicar em “1ª emissão Sparta Infra FIC FI Infra RF CP”; e abrir “Prospecto Definitivo abaixo de Links Oficiais”).

Itaú Corretora de Valores S.A.

Avenida Brigadeiro Faria Lima, nº3.500, 3º andar

<https://www.itaucorretora.com.br/> (neste site, clicar (a) na aba de “Atendimento” embaixo da página; em seguida, clicar em (b) Ofertas Publicas; após isso, clicar em (c) “1ª emissão Sparta Infra FIC FI Infra RF CP”; por fim, clicar em “Prospecto Definitivo abaixo de Links Oficiais”)

Icap do Brasil CTVM Ltda. (Mycap)

Av. das Américas 3.500, bl. 01, Ed. Londres, sala 219, Barra da Tijuca, CEP 22640-102, na cidade do Rio de Janeiro, Estado Rio de Janeiro

<https://www.mycap.com.br/> (neste site, clicar (a) na aba de “Invista” na parte de cima da página; em seguida, clicar em (b) Ofertas Publicas; após isso, clicar em (c) “1ª emissão Sparta Infra FIC FI Infra RF CP”; por fim, clicar em “Prospecto Definitivo abaixo de Links Oficiais

Tullett Prebon Brasil CVC Ltda.

Rua São Tomé, 86, Vila Olimpia 04551-080, São Paulo – SP

Entidade Reguladora

Comissão de Valores Mobiliários

Rua Sete de Setembro, nº 111, Centro, Rio de Janeiro – RJ

www.cvm.gov.br (neste site, clicar **(a)** em “Fundos”; **(b)** depois, em “Consulta a Informações de Fundos”; **(c)** em seguida, em “Fundos de Investimentos Registrados”; **(d)** após inserir o nome do Fundo, em “Continuar”; **(e)** depois, em “Documentos Eventuais”; e **(f)** na seção “Tipo de Documento”, no documento desejado)

Mercado de Distribuição Primária e Negociação Secundária

B3 S.A. – Brasil, Bolsa e Balcão Praça Antonio Prado, nº 48, Centro, São Paulo – SP

Telefone: (11) 3272-7373

www.b3.com.br (neste site, na página principal, **(a)** clicar em “Home”, em “Produtos e Serviços”; **(b)** depois, clicar em “Soluções para Emissores”; **(c)** clicar em “Ofertas Públicas”; **(d)** clicar em “Ofertas em Andamento”; **(e)** depois, clicar em “Fundos”; e **(f)** depois, selecionar “Sparta Infra Fundo de Investimento em Cotas de Fundos Incentivados de Investimento em Infraestrutura Renda Fixa Crédito Privado – 1ª Emissão”)

Participantes Especiais

Informações adicionais sobre os Participantes Especiais podem ser obtidas nas dependências dos Participantes Especiais e/ou no site da B3 (www.b3.com.br).

(Esta página foi intencionalmente deixada em branco)

REGRAS DE TRIBUTAÇÃO DO FUNDO

(Esta página foi intencionalmente deixada em branco)

REGRAS DE TRIBUTAÇÃO DO FUNDO

O disposto a seguir foi elaborado com base na legislação brasileira em vigor na data deste Prospecto Definitivo e tem por objetivo descrever genericamente o tratamento tributário aplicável aos fundos de investimento em cotas de fundos incentivados de investimento em infraestrutura e aos titulares de suas cotas e não tem o propósito de ser uma análise completa e exaustiva de todos os aspectos tributários envolvidos no investimento nas Cotas.

O Fundo não tem como garantir aos seus Cotistas que a legislação atual permanecerá em vigor pelo tempo de duração do Fundo, e não tem como garantir que não haverá alteração da legislação e regulamentação em vigor, e que esse será o tratamento tributário aplicável aos Cotistas à época do resgate das Cotas.

Existem algumas exceções e tributos adicionais que podem ser aplicados a alguns titulares de cotas de fundos de investimento em cotas de fundos incentivados de investimento em infraestrutura, que podem estar sujeitos a tributação específica, dependendo de sua qualificação ou localização. Por esse motivo, os Investidores devem consultar seus assessores jurídicos com relação à tributação aplicável aos investimentos realizados no Fundo. O disposto nesta Seção não tem o propósito de ser uma análise completa e exaustiva de todos os aspectos tributários envolvidos no investimento nas cotas do Fundo. Existem algumas exceções e tributos adicionais que podem ser aplicados a alguns titulares de cotas de fundos incentivados de investimento em infraestrutura, que podem estar sujeitos à tributação específica, dependendo de sua qualificação ou localização.

O INVESTIDOR DEVE LER OS FATORES DE RISCO "DESENQUADRAMENTO DO FUNDO", "ALTERAÇÃO DO REGIME TRIBUTÁRIO" E "TRIBUTAÇÃO DA DISTRIBUIÇÃO DE RENDIMENTOS", NA SEÇÃO "FATORES DE RISCO", NA PÁGINA 96 DESTE PROSPECTO DEFINITIVO.

Tributação Aplicável ao Fundo

A legislação tributária, em geral, isenta de tributação ou sujeita à alíquota zero as operações das carteiras de fundos de investimento.

- (a) Imposto de Renda ("IR"): rendimentos e ganhos apurados nas operações da carteira são isentos do IR; e
- (b) Imposto sobre Operações de Títulos e Valores Mobiliários ("IOF/Títulos"): as operações realizadas pela carteira estão sujeitas atualmente à incidência do IOF/Títulos à alíquota de 0% (zero por cento). A alíquota pode ser majorada a qualquer tempo, mediante ato do Poder Executivo, até o limite de 25% (vinte e cinco por cento), relativamente a transações ocorridas após este eventual aumento.

O Fundo buscará manter uma carteira de ativos com prazo médio superior a 365 (trezentos e sessenta e cinco) dias, o que pode levar a uma maior oscilação no valor da cota se comparada a de fundos similares com prazo inferior. O tratamento tributário aplicável ao investidor do Fundo pode depender do período de aplicação do investidor bem como da manutenção de uma carteira de ativos com prazo médio superior a 365 (trezentos e sessenta e cinco) dias. Não há garantia de que o Fundo terá o tratamento tributário para fundos de longo prazo.

Tributação Aplicável aos Cotistas

A tributação aplicável ao Cotista, como regra geral e desde que respeitado principalmente, mas não limitadamente, o disposto no Regulamento e neste Prospecto Definitivo, segue as seguintes disposições:

- (a) IOF/Títulos: o IOF/Títulos é cobrado sobre as operações de aquisição, cessão e resgate de aplicações financeiras. O IOF/Títulos é cobrado à alíquota de 1% (um por cento) ao dia sobre o valor de cessão, resgate/liquidação ou repactuação das cotas, limitado a um percentual do rendimento da operação, em função do prazo, conforme a tabela regressiva anexa ao Decreto nº 6.306, de 14 de dezembro de 2007, sendo este limite igual a 0% (zero por cento) do rendimento para as operações com prazo igual ou superior a 30 (trinta) dias. Contudo, a alíquota do IOF/Títulos pode ser majorada a qualquer tempo, por ato do Poder Executivo, até o percentual de 1,5% (um inteiro e cinco décimos por cento) ao dia, relativamente a transações ocorridas após este eventual aumento; e
- (b) IR: o IR aplicável ao Cotista toma por base: **(1)** a residência do Cotista, se no Brasil ou exterior; **(2)** a natureza do Cotista; e **(3)** os 3 (três) eventos financeiros que caracterizam o auferimento de rendimentos ou ganhos e a sua consequente tributação, quais sejam: **(i)** cessão ou alienação de Cotas; **(ii)** resgate/liquidação de Cotas; e **(iii)** amortização de Cotas, inclusive por meio da Distribuição de Rendimentos ou da Amortização Extraordinária.

Cotista Residente no Brasil

- (a) Resgate/liquidação das Cotas: o rendimento é constituído pela diferença positiva entre o valor de resgate/liquidação e o custo de aquisição das cotas, sendo tributado conforme a seguir:
 - (1) *pessoa física*: IR exclusivamente na fonte à alíquota de 0% (zero por cento); e
 - (2) *pessoa jurídica*: IR exclusivamente na fonte à alíquota de 15% (quinze por cento).
- (b) Distribuição de Rendimentos: os Rendimentos destinados diretamente ao Cotista, nos termos do Regulamento e da seção “Cotas”, sob o título “Distribuição de Rendimentos, Amortização Extraordinária e Resgate das Cotas”, na página 103 do presente Prospecto Definitivo, são tributados conforme a seguir:
 - (1) *pessoa física*: IR exclusivamente na fonte à alíquota de 0% (zero por cento); e
 - (2) *pessoa jurídica*: IR exclusivamente na fonte à alíquota de 15% (quinze por cento).
- (c) Amortização Extraordinária ou amortização de Cotas, em caráter excepcional, desde que aprovada pela assembleia geral, nos termos do Regulamento e da seção “Cotas”, sob o título “Assembleia Geral de Cotistas”, na página 105 do presente Prospecto Definitivo: o rendimento é constituído pela diferença positiva entre o valor de mercado e o custo de aquisição das Cotas de FI-Infra, e sua tributação variará conforme a sua natureza. Para Cotas de FI-Infra, em geral, aplicam-se as seguintes regras:
 - (1) *pessoa física*: IR exclusivamente na fonte à alíquota de 0% (zero por cento); e
 - (2) *pessoa jurídica*: IR exclusivamente na fonte à alíquota de 15% (quinze por cento).

(d) Cessão ou alienação de Cotas: o ganho de capital é constituído pela diferença positiva entre o valor de cessão ou alienação e o custo de aquisição das Cotas, sendo tributado conforme a seguir:

(1) *pessoa física*: IR exclusivamente na fonte à alíquota de 0% (zero por cento); e

(2) *pessoa jurídica*: IR exclusivamente na fonte à alíquota de 15% (quinze por cento).

Cotista Residente no Exterior

Ao Cotista residente no exterior é aplicável tratamento tributário específico determinado em função de residir ou não em Jurisdição de Tributação Favorecida.

(a) Resgate/liquidação das Cotas: o rendimento será constituído pela diferença positiva entre o valor de resgate/liquidação e o custo de aquisição das Cotas, sendo tributado conforme segue:

(1) *Cotista não residente em Jurisdição de Tributação Favorecida*: IR retido na fonte à alíquota de 0% (zero por cento); e

(2) *Cotista residente em Jurisdição de Tributação Favorecida*: IR na fonte à alíquota de 15% (quinze por cento).

(b) Distribuição de Rendimentos: os Rendimentos destinados diretamente ao Cotista, nos termos do Regulamento e da seção “Cotas”, sob o título “Distribuição de Rendimentos, Amortização Extraordinária e Resgate das Cotas”, na página 103 do presente Prospecto Definitivo, são tributados conforme a seguir:

(1) *Cotista não residente em Jurisdição de Tributação Favorecida*: IR retido na fonte à alíquota de 0% (zero por cento); e

(2) *Cotistas residente em Jurisdição de Tributação Favorecida*: IR na fonte à alíquota de 15% (quinze por cento).

(c) Amortização Extraordinária ou amortização de Cotas, em caráter excepcional, desde que aprovada pela assembleia geral, nos termos do Regulamento e da seção “Cotas”, sob o título “Assembleia Geral de Cotistas”, na página 105 do presente Prospecto Definitivo: o rendimento será constituído pela diferença positiva entre o valor de amortização e o custo de aquisição das Cotas, sendo tributado conforme a seguir:

(1) *Cotista não residente em Jurisdição de Tributação Favorecida*: IR retido na fonte à alíquota de 0% (zero por cento); e

(2) *Cotistas residente em Jurisdição de Tributação Favorecida*: IR na fonte à alíquota de 15% (quinze por cento).

(d) Cessão ou alienação de cotas: o ganho de capital é constituído pela diferença positiva entre o valor de cessão ou alienação e o custo de aquisição das cotas, sendo tributado conforme a seguir:

- (1) *Cotista não residente em Jurisdição de Tributação Favorecida*: IR retido na fonte à alíquota 0% (zero por cento);
- (2) *Cotistas residente em Jurisdição de Tributação Favorecida*: IR na fonte à alíquota de 15% (quinze por cento); e
- (3) *IOF/Câmbio*: as operações de câmbio para ingressos e remessas de recursos conduzidas por Cotista residente ou domiciliado no exterior que invista nos mercados financeiro e de capitais brasileiros por meio da Resolução CMN nº 4.373 e vinculadas às aplicações no Fundo estão sujeitas atualmente ao IOF/Câmbio à alíquota de 0% (zero por cento) para os ingressos e para as saídas de recursos. Em qualquer caso, a alíquota do IOF/Câmbio pode ser majorada a qualquer tempo por ato do Poder Executivo, até o percentual de 25% (vinte e cinco por cento), relativamente a transações ocorridas após este eventual aumento.

Tributação Aplicável ao Fundo e Impactos ao Cotista em Caso de Desenquadramento

Na hipótese de descumprimento dos limites previstos no Regulamento e neste Prospecto Definitivo, em um mesmo ano-calendário, **(a)** por período superior a 90 (noventa) dias consecutivos ou alternados; ou **(b)** em mais de 3 (três) ocasiões distintas, os rendimentos que venham a ser distribuídos ao Cotista a partir do Dia Útil imediatamente posterior à data do referido descumprimento serão tributados da seguinte forma, admitindo-se o retorno ao enquadramento a partir do primeiro dia do ano-calendário subsequente:

- (a) Cotista pessoa física residente no Brasil: IR retido na fonte, conforme enquadramento da carteira como de longo prazo (carteira de títulos com prazo médio superior a 365 (trezentos e sessenta e cinco) dias de acordo com as seguintes alíquotas: **(1)** 22,5% (vinte e dois e meio por cento) para prazo de aplicação de até 180 (cento e oitenta) dias; **(2)** 20% (vinte por cento) para prazo de aplicação de 181 (cento e oitenta e um) dias até 360 (trezentos e sessenta) dias; **(3)** 17,5% (dezessete e meio por cento) para prazo de aplicação de 361 (trezentos e sessenta e um) dias até 720 (setecentos e vinte) dias; e **(4)** 15% (quinze por cento) para prazo de aplicação superior a 720 (setecentos e vinte) dias;
- (b) Cotista pessoa jurídica residente no Brasil: conforme enquadramento da carteira como de longo prazo (carteira de títulos com prazo médio superior a 365 (trezentos e sessenta e cinco) dias) de acordo com as seguintes alíquotas: **(1)** 22,5% (vinte e dois e meio por cento) para prazo de aplicação de até 180 (cento e oitenta) dias; **(2)** 20% (vinte por cento) para prazo de aplicação de 181 (cento e oitenta e um) dias até 360 (trezentos e sessenta) dias; **(3)** 17,5% (dezessete e meio por cento) para prazo de aplicação de 361 (trezentos e sessenta e um) dias até 720 (setecentos e vinte) dias; e **(4)** 15% (quinze por cento) para prazo de aplicação superior a 720 (setecentos e vinte) dias, não se aplicando a incidência exclusivamente na fonte do IR;
- (c) Cotista não residente em Jurisdição de Tributação Favorecida: 15% (quinze por cento); e
- (d) Cotista residente em Jurisdição de Tributação Favorecida: IR retido na fonte conforme enquadramento da carteira como de longo prazo (carteira de títulos com prazo médio superior a 365 (trezentos e sessenta e cinco) dias) de acordo com as seguintes alíquotas: **(1)** 22,5% (vinte e dois e meio por cento) para prazo de aplicação de até 180 (cento e oitenta) dias; **(2)** 20% (vinte por cento) para prazo de aplicação de 181 (cento e oitenta e um) dias até 360 (trezentos e sessenta) dias; **(3)** 17,5% (dezessete e meio por

cento) para prazo de aplicação de 361 (trezentos e sessenta e um) dias até 720 (setecentos e vinte) dias;
e **(4)** 15% (quinze por cento) para prazo de aplicação superior a 720 (setecentos e vinte) dias.

O não atendimento das condições e requisitos previstos na Lei nº 12.431 e na Instrução CVM nº 555 resultará na sua liquidação ou transformação em outra modalidade de fundo de investimento ou de fundo de investimento em cota de fundo de investimento, no que couber, nos termos do Artigo 3º, § 3º, da Lei nº 12.431.

HISTÓRICO E ATIVIDADES DOS PREADORES DE SERVIÇOS

(Esta página foi intencionalmente deixada em branco)

Administrador

A BTG Pactual Serviços Financeiros S.A. DTVM ou simplesmente “BTG PSF”, controlada integral pelo Banco BTG Pactual, é a empresa do grupo dedicada à prestação de serviços de Administração Fiduciária e Controladoria de Ativos para terceiros.

A BTG PSF administra R\$ 412 bilhões (dados ANBIMA, junho/2021) e ocupa posição entre os maiores administradores de recursos do Brasil, com aproximadamente 3668 fundos dentre Fundos de Investimento Multimercado, Fundos de Investimento em Ações, Fundos de Renda Fixa, Fundos Imobiliários, Fundos de Investimento em Direitos Creditórios e Fundos de Investimento em Participações.

Diferenciais da estrutura na administração de fundos:

- a. Grupo BTG: total interação com a plataforma do maior Banco de Investimentos da América Latina;
- b. Atendimento: estrutura consolidada com pontos de contato definidos, facilitando o dia a dia;
- c. Qualificação da Equipe: equipe experiente com alta qualificação técnica e acadêmica;
- d. Tecnologia: investimento em tecnologia é um fator chave de nossa estratégia; e
- e. Produtos customizados: desenvolvimento de produtos customizados para diversas necessidades dos clientes.

Gestora

A Sparta Administradora de Recursos Ltda. ou simplesmente “Sparta” é uma gestora independente especialista em estratégias de crédito privado. Fundada em 1993, a gestora possui experiência de mais de 25 (vinte e cinco) anos em gestão de recursos de terceiros, e sua equipe é formada por profissionais com ampla experiência e formação de excelência. Grande parte da equipe possui as mais renomadas certificações de mercado, tais como CFA, CGA, FRM e CFP.

Com uma cultura de *partnership*, os profissionais e sócios são grandes investidores das próprias estratégias da Sparta, resultando assim em um alinhamento de interesses e comprometimento de longo prazo.

A Sparta possui diferentes veículos para diversos públicos-alvo, somando mais de 25 (vinte e cinco) mil investidores com mais de R\$ 3 bilhões de patrimônio sob gestão. Com diversos reconhecimentos pela mídia especializada, a Sparta foi eleita em 2019 a melhor gestora especialista em fundos de renda fixa pela Revista Exame – Onde Investir 2019.

**GESTORA INDEPENDENTE ESPECIALISTA
EM ESTRATÉGIAS DE CRÉDITO PRIVADO**



TRADIÇÃO

Experiência de mais de 25 anos em gestão de recursos



EXCELÊNCIA

Equipe composta por profissionais com ampla experiência e formação de ponta



ABRANGÊNCIA

Diferentes veículos para diversos públicos alvo



CONFIANÇA

Mais de 25 mil investidores, com mais de R\$ 3 bilhões sob gestão



RECONHECIMENTO

Referência em crédito privado pela mídia especializada



COMPROMETIMENTO

Os sócios e gestores alocam seu patrimônio nas estratégias da casa

Os profissionais da Sparta são frequentemente citados pela mídia especializada em relação a temas de renda fixa, crédito privado e fundos com esses ativos.

DESTAQUES DA MÍDIA

Premiada como a **Melhor Gestora Especialista em fundos de Renda Fixa** pela Revista Exame - Onde Investir 2019



DESTAQUE FREQUENTE NA MÍDIA ESPECIALIZADA

Bloomberg

Valor^{ECONÔMICO}

InfoMoney

ESTADÃO

REUTERS

**CNN
BRASIL**

Valorinveste

O GLOBO

exame.

UOL

seudinheiro[®]

A gestão possui um robusto processo de seleção de ativos para as estratégias de crédito privado, com métricas de risco próprias (*rating* interno) e muitas vezes mais conservadoras do que o mercado, sempre de olho na relação de retorno/risco das emissões. A diretriz dos produtos da Sparta é obter excelentes rentabilidades de longo prazo, sem tomar riscos desproporcionais de curto prazo.

Um grande diferencial dos fundos da Gestora é ter a mais ampla quantidade de emissores em carteira, mitigando assim o risco de crédito e melhorando a gestão de liquidez. Mesmo com um criterioso processo de seleção de ativos, a Sparta tem a convicção dessa característica ser muito relevante na gestão de risco dos fundos.

PROCESSO DE INVESTIMENTO



Equipe da Gestora

A Gestora conta com equipe altamente especializada e experiente, com extenso histórico de atuação em estratégias de crédito privado e gestão de investimentos, além de ter atuado em conjunto em diversas oportunidades no passado.

EQUIPE SPARTA

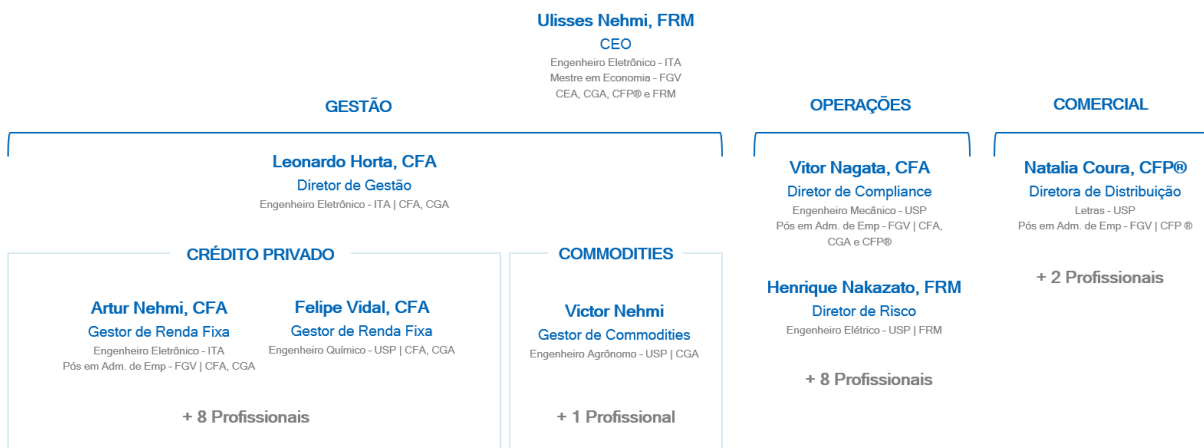

Além de contar com toda a estrutura da Gestora para a gestão do Fundo, alguns profissionais terão um envolvimento mais direto na estratégia: Leonardo Horta, CFA, diretor de gestão; Artur Nehmi, CFA e Felipe Vidal, CFA, gestores de crédito privado; e Caio Palma, CFA, analista de crédito para o setor de infraestrutura.

PROFISSIONAIS

Principais profissionais envolvidos diretamente com a gestão do Sparta Infra FIC-Infra



Leonardo Horta, CFA

Diretor de Gestão

CIO. Membro do comitê de renda Fixa. Formado em 2004 em Engenharia Eletrônica no ITA, com certificações CFA (2019) e CGA (2009). Desde 2007 na Sparta



Artur Nehmi, CFA

Gestor de Renda Fixa

Responsável pela área de análise e monitoramento de novas emissões. Membro do Comitê de Renda Fixa. Formado em 2006 em Engenharia Mecânica no ITA e pós em Adm. na FGV, com certificações CFA (2017) e CGA (2009). Desde 2008 na Sparta



Felipe Vidal, CFA

Gestor de Renda Fixa

Responsável pela área de trading e mercado secundário. Membro do Comitê de Renda Fixa. Formado em 2012 em Engenharia Química na Poli-USP, com certificações CFA (2017) e CGA (2014). Desde 2011 na Sparta



Caio Palma, CFA

Analista de Renda Fixa

Analista responsável pelo setor de Infraestrutura. Formado em 2018 em Engenharia Eletrônica no ITA, com certificação CFA (2021). Desde 2018 na Sparta

A RENTABILIDADE PASSADA, INCLUSIVE DE OUTROS ATIVOS DE INFRAESTRUTURA E DE OUTROS FUNDOS DE INVESTIMENTO, NÃO REPRESENTA GARANTIA DE RENTABILIDADE FUTURA. A RENTABILIDADE DIVULGADA NÃO É LÍQUIDA DE IMPOSTOS. AS INFORMAÇÕES APRESENTADAS NESTE TÍTULO “HISTÓRICO E ATIVIDADES DOS PRESTADORES DE SERVIÇOS” SÃO BASEADAS NA EXPERIÊNCIA PRÉVIA DA GESTORA. OS RESULTADOS REAIS DO FUNDO PODERÃO SER SIGNIFICATIVAMENTE DIFERENTES. NÃO HÁ GARANTIA DE QUE A CARTEIRA DO FUNDO APRESENTARÁ CARACTERÍSTICAS SEMELHANTES ÀS APRESENTADAS NESTE TÍTULO “HISTÓRICO E ATIVIDADES DOS PRESTADORES DE SERVIÇOS”. O FUNDO NÃO CONTA COM GARANTIA DO ADMINISTRADOR, DA GESTORA, DO CUSTODIANTE, DOS COORDENADORES, DE QUALQUER MECANISMO DE SEGURO OU, AINDA, DO FUNDO GARANTIDOR DE CRÉDITOS – FGC.

Coordenador Líder

A RB Investimentos DTVM atua, desde fevereiro de 2011, como coordenadora de ofertas públicas, em especial de fundos de investimento imobiliário e certificados de recebíveis imobiliários. Desde o seu início, a RB Investimentos DTVM já contava com a experiência do Grupo RB Capital, uma casa independente que desenvolve soluções inovadoras e soma mais de 20 (vinte) anos de atuação no mercado de capitais brasileiro.

Por se tratar de uma empresa independente, a RB Investimentos DTVM possui autonomia na distribuição dos produtos originados e estruturados pelo Grupo RB Capital e por terceiros, permitindo acesso a diversas instituições financeiras do mercado de capitais. As atividades da RB Investimentos DTVM são segmentadas por canal de distribuição, incluindo fundos de pensão, *family offices*, *private banks* e *asset managers* independentes ou ligados a grandes instituições.

Consolidada como uma empresa sólida, eficiente e moderna, desde abril de 2019 a RB Investimentos DTVM passou ainda a ter a sua própria plataforma aberta de investimentos para seus clientes, pessoas físicas e jurídicas, que engloba um portfólio variado de produtos de mercado e próprios, assim como uma equipe composta por diversos profissionais experientes e qualificados.

No ano de 2020, a RB Investimentos DTVM distribuiu aproximadamente R\$ 1.146,1 milhões em valores mobiliários de renda fixa em 21 operações, incluindo certificados de recebíveis imobiliários (“**CRI**”), certificados de recebíveis do agronegócio (“**CRA**”) e debêntures.

Dentre as emissões de valores mobiliários coordenadas pela RB Investimentos DTVM recentemente, destacam-se as seguintes ofertas: (i) em agosto de 2018, certificados de recebíveis imobiliários, utilizando recebíveis imobiliários da Ascenty Data Centers e Telecomunicações S.A., no valor de R\$ 40.164.000,00 (quarenta milhões cento e sessenta e quatro mil reais), (ii) em setembro de 2019, certificado de recebíveis do agronegócio, utilizando direitos creditórios devidos pela Companhia Agrícola Usina Jacarezinho, no valor de R\$ 40.000.000,00 (quarenta milhões de reais), (iii) em dezembro de 2019, certificados de recebíveis imobiliários, utilizando recebíveis imobiliários da TAM Linhas Aéreas S.A., no valor de R\$ 83.542.000,00 (oitenta e três milhões e quinhentos e quarenta e dois mil reais), (iv) em janeiro de 2020, certificado de recebíveis imobiliários, originados pelo Shopping Botucatu Empreendimentos S.A., no valor de R\$ 39.435.000,00 (trinta e nove milhões quatrocentos e trinta e cinco mil reais), (v) em fevereiro de 2020, certificados de recebíveis imobiliários, devidos pela TAM Linhas Aéreas S.A., no valor de R\$ 86.454.000,00 (oitenta e seis milhões quatrocentos e cinquenta e quatro mil reais) e (vi) em fevereiro de 2020, certificado de recebíveis imobiliários, devidos pela Sotreq S.A, no valor de R\$ 27.917.000,00 (vinte e sete milhões novecentos e dezessete mil reais).

Equipe do Coordenador Líder

A RB Investimentos DTVM possui uma equipe especializada para a área de mercado de capitais com anos de experiência no segmento, oferecendo aos clientes estruturas e soluções para assessoria, coordenação, execução e negociação para captações a mercado.

ANEXOS

Anexo I - Ato do Administrador que Deliberou a Aprovação da Emissão

Anexo II - Ato do Administrador que Deliberou a Alteração do Regulamento e Regulamento Atual

Anexo III - Deliberação do Administrador

Anexo IV - Declaração do Coordenador Líder

Anexo V - Estudo de Viabilidade

(Esta página foi intencionalmente deixada em branco)

ANEXO I - ATO DO ADMINISTRADOR QUE DELIBEROU A APROVAÇÃO DA EMISSÃO

(Esta página foi intencionalmente deixada em branco)

**ANEXO II - ATO DO ADMINISTRADOR QUE DELIBEROU A ALTERAÇÃO DO REGULAMENTO E
REGULAMENTO ATUAL**

(Esta página foi intencionalmente deixada em branco)

ANEXO III - DECLARAÇÃO DO ADMINISTRADOR

(Esta página foi intencionalmente deixada em branco)

ANEXO IV - DECLARAÇÃO DO COORDENADOR LÍDER

(Esta página foi intencionalmente deixada em branco)

ANEXO V - ESTUDO DE VIABILIDADE

(Esta página foi intencionalmente deixada em branco)