

ANÚNCIO DE INÍCIO

OFERTA PÚBLICA DE DISTRIBUIÇÃO PÚBLICA PRIMÁRIA DA QUARTA EMISSÃO DE COTAS DO FUNDO DE INVESTIMENTO IMOBILIÁRIO RBR PROPERTIES - FII

CNPJ nº 21.408.063/0001-51

No montante total de, inicialmente,

R\$400.000.020,00

(quatrocentos milhões e vinte reais)

Código ISIN das Cotas nº BRRBRPCTF002 - Código de Negociação na B3: RBRP11

Tipo ANBIMA: FII Renda Gestão Ativa

Segmento ANBIMA: Lajes Corporativas

Registro da Oferta nº CVM/SRE/RFI/2019/063, em 04 de dezembro de 2019



Nos termos do disposto no artigo 52 e 54-A da Instrução da Comissão de Valores Mobiliários ("CVM") nº 400, de 29 de dezembro de 2003, conforme alterada ("Instrução CVM 400"), do "Código ANBIMA de Regulação e Melhores Práticas para Administração de Recursos de Terceiros", vigente desde 23 de maio de 2019 ("Código ANBIMA") e das demais disposições legais aplicáveis, o FUNDO DE INVESTIMENTO IMOBILIÁRIO RBR PROPERTIES - FII, conforme abaixo definido, a BRL TRUST DISTRIBUIDORA DE TÍTULOS E VALORES MOBILIÁRIOS S.A., na qualidade de Administrador (conforme abaixo definido) do Fundo, a RBR GESTÃO DE RECURSOS LTDA., na qualidade de Gestor (conforme abaixo definido) do Fundo, e a XP INVESTIMENTOS CORRETORA DE CÂMBIO, TÍTULOS E VALORES MOBILIÁRIOS S.A., instituição financeira integrante do sistema de distribuição de valores mobiliários, com escritório na Cidade de São Paulo, Estado de São Paulo, na Avenida Presidente Juscelino Kubitschek, nº 1.909, Torre Sul, 25º ao 30º andares, CEP 04543-010, na Cidade de São Paulo, Estado de São Paulo, inscrita no CNPJ sob o nº 02.332.886/0011-78, na qualidade de instituição intermediária líder da Oferta ("XP Investimentos" ou "Coordenador Líder"), em conjunto com as seguintes instituições contratadas pelo Coordenador Líder por meio de adesão à carta convite disponibilizada por meio da B3 S.A. - Brasil, Bolsa, Balcão ("B3"): (i) ÁGORA CORRETORA DE TÍTULOS E VALORES MOBILIÁRIOS S.A., ATIVA INVESTIMENTOS S.A. CORRETORA DE TÍTULOS, CÂMBIO E VALORES, BRADESCO S.A. CORRETORA DE CÂMBIO TÍTULOS E VALORES MOBILIÁRIOS, BANCO BTG PACTUAL S.A., ELITE CORRETORA DE CÂMBIO E VALORES MOBILIÁRIOS LTDA., FATOR S.A. CORRETORA DE VALORES, GENIAL INSTITUCIONAL CORRETORA DE TÍTULOS E VALORES MOBILIÁRIOS S.A., GENIAL INVESTIMENTOS CORRETORA DE VALORES MOBILIÁRIOS S.A., CORRETORA GERAL DE VALORES E CÂMBIO LTDA., GUIDE INVESTIMENTOS S.A. CORRETORA DE VALORES, H.COMMCO DTVM LTDA., ICAP DO BRASIL CTVM LTDA., MODAL DISTRIBUIDORA DE TÍTULOS E VALORES MOBILIÁRIOS LTDA., NECTON INVESTIMENTOS S.A. CORRETORA DE VALORES MOBILIÁRIOS E COMMODITIES, NOVA FUTURA CTVM LTDA., NOVINVEST CORRETORA DE VALORES MOBILIÁRIOS LTDA., ÓRAMA DISTRIBUIDORA DE TÍTULOS E VALORES MOBILIÁRIOS S.A., OURINVEST DTVM S.A., PLANNER CORRETORA DE VALORES S.A., RB CAPITAL INVESTIMENTOS DISTRIBUIDORA DE TÍTULOS E VALORES MOBILIÁRIOS LTDA., e SOCOPA SOCIEDADE CORRETORA PAULISTA S.A. ("Participantes Especiais" quando em conjunto com o Coordenador Líder "Instituições Participantes da Oferta"), vêm a público comunicar o início da oferta pública de distribuição primária de 4.761.905 (quatro milhões, setecentas e sessenta e uma mil, novecentas e cinco) de cotas, considerando a possibilidade de exercício do Lote Adicional (conforme definido abaixo) ("Novas Cotas"), todas nominativas e escriturais, em classe e série única, da 4ª (quarta) emissão ("Emissão") do FUNDO DE INVESTIMENTO IMOBILIÁRIO RBR PROPERTIES - FII ("Fundo"), a ser realizada nos termos da Instrução da CVM nº 472, de 31 de outubro de 2008, conforme alterada ("Instrução CVM 472"), da Instrução CVM 400 e demais leis e regulamentações aplicáveis ("Oferta" ou "Oferta Pública"), perfazendo a Oferta o montante total de, inicialmente, R\$400.000.020,00 (quatrocentos milhões e vinte reais), sem considerar a Taxa de Distribuição Primária e sem prejuízo da emissão e distribuição das Cotas do Lote Adicional, eventualmente emitidas ("Montante Inicial da Oferta"), ao preço de R\$84,00 (oitenta e quatro reais) por Nova Cota, definido com base no preço de emissão das cotas objeto da primeira emissão do Fundo ("Preço de Emissão"), acrescido da Taxa de Distribuição Primária, qual seja R\$3,45 (três reais e quarenta e cinco centavos), totalizando R\$87,45 (oitenta e sete reais e quarenta e cinco centavos) ("Preço de Subscrição").

Exceto quando especificamente definidos neste Anúncio de Início, os termos aqui utilizados iniciados em letra maiúscula terão o significado a eles atribuído no Regulamento (conforme abaixo definido), e no "Prospecto Definitivo da Distribuição Pública Primária da Quarta Emissão de Cotas do Fundo de Investimento Imobiliário RBR Properties - FII" ("Prospecto Definitivo", sendo que a definição de Prospecto Definitivo engloba todos os seus anexos e documentos a eles incorporados por referência).

1. AUTORIZAÇÃO

A constituição do Fundo foi aprovada por meio do Instrumento Particular de Constituição do Fundo, celebrado pelo Administrador em 11 de novembro de 2014, o qual foi registrado junto ao 8º Oficial de Registro de Títulos e Documentos e Civil de Pessoa Jurídica da Capital São Paulo, sob o nº 1.367.369, em 11 de novembro de 2014, e posteriormente, o regulamento do Fundo foi alterado e consolidado da seguinte forma: (i) em 28 de setembro de 2016, o então administrador celebrou o Instrumento Particular de Alteração do Regulamento, o qual foi devidamente registrado perante o 8º Oficial de Registro de Títulos e Documentos e Civil de Pessoa Jurídica da Capital de São Paulo sob o nº 1415608, em 30 de setembro de 2016; (ii) em 12 de março de 2018, o qual foi devidamente registrado perante o 8º Oficial de Registro de Títulos e Documentos e Civil de Pessoa Jurídica da Capital de São Paulo sob o nº 1453157, em 15 de março de 2018; (iii) em 04 de junho de 2018, o qual foi devidamente registrado perante o 8º Oficial de Registro de Títulos e Documentos e Civil de Pessoa Jurídica da Capital de São Paulo sob o nº 1458929, em 05 de junho de 2018; (iv) em 31 de julho de 2019, o qual foi devidamente registrado perante o 8º Oficial de Registro de Títulos e Documentos e Civil de Pessoa Jurídica da Capital de São Paulo sob o nº 1.488.629, em 06 de agosto de 2019; e (v) em 28 de outubro de 2019 foi realizada a Assembleia Geral de Cotistas, por meio da qual foi aprovada a nova versão do regulamento do Fundo ("Regulamento").

A realização da Emissão e da Oferta Pública das Novas Cotas foi aprovada por meio dos atos do administrador, realizados em 18 de setembro de 2019 e em 19 de setembro de 2019, os quais foram devidamente registrados perante o 8º Oficial de Registro de Título e Documentos e Civil de Pessoa Jurídica da Cidade de São Paulo, Estado de São Paulo, sob o nº 1.492.030, e sob o nº 1.492.123, em 19 de setembro de 2019 e em 20 de setembro de 2019, respectivamente ("Ato do Administrador"), por meio dos quais a Emissão e a Oferta, observado o Direito de Preferência (conforme definido no Prospecto) dos atuais Cotistas para a subscrição de Novas Cotas, o Preço de Emissão, dentre outros, foram deliberados e aprovados, nos termos do Regulamento.

2. FUNDO

O Fundo é regido por seu Regulamento, pela Instrução CVM 472, pela Lei nº 8.668, de 25 de junho de 1993, conforme alterada ("Lei nº 8.668/93"), e pelas demais disposições legais e regulamentares que lhe forem aplicáveis.

O Fundo foi registrado pela CVM em 14 de dezembro de 2014, sob o código 342-5.

Para mais informações acerca do Fundo veja a seção "Características do Fundo", no item 7 abaixo.



3. ADMINISTRADOR

O Fundo é administrado pela BRL TRUST DISTRIBUIDORA DE TÍTULOS E VALORES MOBILIÁRIOS S.A., instituição financeira devidamente credenciada pela CVM para o exercício da atividade de administração de carteiras de títulos e valores mobiliários, conforme Ato Declaratório nº 11.784, de 30 de junho de 2011 (“Administrador”), ou outro que venha a substituí-lo, observado o disposto no Regulamento.

4. GESTOR

O Fundo é gerido ativamente pela RBR GESTÃO DE RECURSOS LTDA., sociedade devidamente autorizada pela CVM para o exercício da atividade de administração de carteiras de títulos e valores mobiliários, nos termos do Ato Declaratório nº 13.256, de 28 de agosto de 2013, com sede na Cidade de São Paulo, Estado de São Paulo, na Avenida Brigadeiro Faria Lima, nº 3.015, 13º andar, conjunto 132, Jardim Paulistano, CEP 01452-000, inscrita no CNPJ sob o nº 18.259.351/0001-87, contratada pela Administrador nos termos do artigo 29, VI, da Instrução CVM nº 472 (“Gestor”), ou outro que venha a substituí-lo.

5. REGISTRO DA OFERTA NA CVM E NA ANBIMA

A Oferta foi registrada na CVM, em 04 de dezembro de 2019, sob nº CVM/SRE/RFI/2019/063, na forma e nos termos da Lei nº 6.385, de 7 de dezembro de 1976, conforme alterada (“Lei nº 6.385/76”), da Instrução CVM 400, da Instrução CVM 472 e das demais disposições legais, regulatórias e autorregulatórias aplicáveis ora vigentes.

Adicionalmente, o Fundo foi registrado na ANBIMA - Associação Brasileira das Entidades dos Mercados Financeiro e de Capitais (“ANBIMA”), em atendimento ao disposto no Código ANBIMA.

6. REGISTRO PARA DISTRIBUIÇÃO E NEGOCIAÇÃO DAS NOVAS COTAS

As Novas Cotas da Oferta serão (i) distribuídas no mercado primário no Sistema de Distribuição Primária de Ativos (“DDA”), administrado pela B3 S.A. - Brasil, Bolsa, Balcão (“B3”); e (ii) negociadas no mercado de bolsa administrado pela B3. Durante a colocação das Novas Cotas, o Investidor da Oferta que subscrever a Nova Cota receberá, quando realizada a respectiva liquidação, recibo de Cota que, até a divulgação da obtenção de autorização da B3, não será negociável e não receberá rendimentos provenientes do Fundo. Tal recibo é correspondente à quantidade de Novas Cotas por ele adquirida, e se converterá em tal Nova Cota depois de divulgado o Anúncio de Encerramento e o anúncio de divulgação de rendimentos *pro rata* e ser obtida a autorização da B3, quando as Novas Cotas passarão a ser livremente negociadas na B3.

7. CARACTERÍSTICAS DO FUNDO

Fundo	Fundo de Investimento Imobiliário RBR Properties - FII.
Tipo e Prazo do Fundo	Condomínio fechado, com prazo de duração indeterminado.
Gestão	Ativa, pelo Gestor.
Administrador	BRL TRUST DISTRIBUIDORA DE TÍTULOS E VALORES MOBILIÁRIOS S.A., acima qualificada.
Gestor	RBR GESTÃO DE RECURSOS LTDA., acima qualificado.
Escriturador	Será o Administrador, conforme qualificação acima.
Custodiante	O Administrador, acima qualificado, conforme Ato Declaratório de Custódia nº 13.244 de 21 de agosto de 2013.
Auditor Independente	ERNST & YOUNG AUDITORES INDEPENDENTES S.S., com sede na cidade de São Paulo, estado de São Paulo, na Avenida Pres. Juscelino Kubitschek, nº 1.909 - Vila Nova Conceição, São Paulo - SP, 04543-011, inscrita no CNPJ/ME sob o nº 61.366.936/0001-25.
Formador de Mercado	Significa a instituição financeira que poderá ser contratada pelo Fundo, conforme recomendado pelo Coordenador Líder, para atuar, exclusivamente às expensas do Fundo, no âmbito da Oferta por meio da inclusão de ordens firmes de compra e de venda das Cotas, em plataformas administradas pela B3, na forma e conforme disposições da Instrução CVM nº 384, de 17 de março de 2003, conforme alterada, e do Regulamento para Credenciamento do Formador de Mercado nos Mercados Administrados pela B3, anexo ao Ofício Circular 004/2012-DN da B3. A contratação do formador de mercado é opcional, a critério do Administrador e do Gestor, e tem por finalidade fomentar a liquidez das Cotas no mercado secundário.
Objeto do Fundo	O Fundo tem por objetivo investir, direta ou indiretamente, em direitos reais sobre bens imóveis, notadamente em empreendimentos imobiliários comerciais com qualquer destinação exclusivamente para locação, localizados preponderantemente nos Estados de São Paulo e do Rio de Janeiro, podendo, no entanto, investir em outros Estados e regiões do Brasil, assim como em outros ativos e ativos de liquidez, observado o disposto na Política de Investimentos. Os Ativos integrantes da carteira do Fundo, bem como seus frutos e rendimentos, deverão observar as seguintes restrições: (i) não poderão integrar o ativo do Administrador, nem responderão, direta ou indiretamente por qualquer obrigação de sua responsabilidade; (ii) não comporão a lista de bens e direitos do Administrador para efeito de liquidação judicial ou extrajudicial, nem serão passíveis de execução por seus credores, por mais privilegiados que sejam; e (iii) não poderão ser dados em garantia de débito de operação do Administrador.
Política de Investimento	Os recursos do Fundo serão aplicados segundo a seguinte política de investimentos: O Fundo poderá aplicar seus recursos em Ativos Imobiliários, Valores Mobiliários e Ativos de Liquidez. A parcela do patrimônio do Fundo que não estiver aplicada em Ativos Imobiliários e em Valores Mobiliários deverá ser aplicada nos Ativos de Liquidez, sendo de responsabilidade do Gestor gerenciar o caixa do Fundo, através da identificação, seleção, acompanhamento, aquisição e alienação dos Ativos de Liquidez. Os Ativos Imobiliários a serem adquiridos pelo Fundo devem ser objeto de prévia avaliação, nos termos do Anexo 12 da Instrução CVM nº 472. O Fundo poderá investir em Ativos de emissão de um único emissor, sendo que não existirão quaisquer outros critérios de concentração e/ou diversificação para os investimentos do Fundo que não os dispostos nos itens abaixo. O Fundo, quando do investimento nos Ativos Imobiliários, poderá destiná-los a projetos de desenvolvimento imobiliário nos termos da Lei nº 4.591 e a projetos de construção, sendo que neste caso caberá ao Administrador, independentemente da contratação de terceiros especializados, a responsabilidade pelo desenvolvimento destes projetos e o controle efetivo sobre o seu desenvolvimento. O Administrador pode adiantar quantias para projetos de desenvolvimento imobiliário nos termos da Lei nº 4.591 e para projetos de construção, desde que tais recursos se destinem exclusivamente à aquisição do terreno, execução da obra ou lançamento comercial do empreendimento e sejam compatíveis com o seu cronograma físico-financeiro. Caso o Fundo invista preponderantemente em valores mobiliários, deverão ser respeitados os limites de aplicação por emissor e por modalidade de ativos financeiros estabelecidos na Instrução CVM 555, e ao Administrador e Gestor serão aplicáveis as regras de desenquadramento e reenquadramento lá estabelecidas. Os limites por modalidade de ativos financeiros não são aplicáveis para: (a) ações ou cotas de sociedades cujo único propósito se enquadre entre as atividades permitidas aos FII; (b) cotas de fundos de investimento em participações (FIP) que tenham como política de investimento, exclusivamente atividades permitidas aos fundos de investimento imobiliários ou de fundos de investimento em ações que sejam setoriais e que invistam exclusivamente em construção civil ou no mercado imobiliário, (c) cotas de outros fundos de investimento imobiliários; e (d) CRI e cotas de fundos de investimento em direitos creditórios que tenham como política de investimento, exclusivamente as atividades permitidas aos fundos de investimento imobiliários e desde que sua emissão ou negociação tenham sido registradas na CVM.

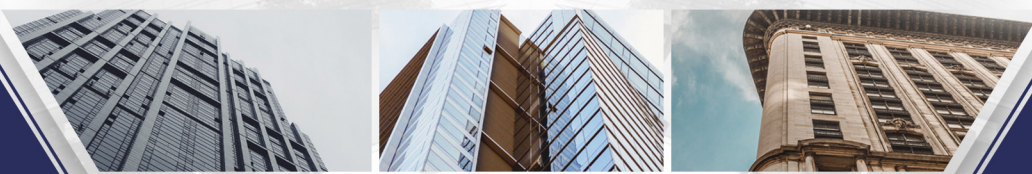

<p>Taxa de Administração</p>	<p>A remuneração do Administrador corresponderá ao valor equivalente a 0,15% (quinze centésimos por cento) ao ano, considerando-se, para tanto, um ano de 252 (duzentos e cinquenta e dois) dias úteis, à razão de 1/12 (um, doze avos), calculado (i) sobre o valor contábil do patrimônio líquido do Fundo; ou (ii) caso as cotas do Fundo tenham integrado ou passado a integrar, no período, índices de mercado, cuja metodologia preveja critérios de inclusão que considerem a liquidez das cotas e critérios de ponderação que considerem o volume financeiro das cotas emitidas pelo Fundo, como por exemplo, o IFIX, sobre o valor de mercado do Fundo, calculado com base na média diária da cotação de fechamento das cotas de emissão do Fundo no mês anterior ao do pagamento da remuneração ("Base de Cálculo da Administração"), pelos serviços de administração, controladoria de ativos e passivos e escrituração e custódia das Cotas, observado o valor mínimo mensal de R\$15.000,00 (quinze mil reais), atualizado anualmente segundo a variação do IPCA, contados a partir de 01 de agosto de 2019.</p> <p>Durante o período inicial de 3 (três) meses a contar do início da atuação do Administrador, que se encerrará em 31 de outubro de 2019, o montante devido ao Administrador, independentemente da Base de Cálculo da Taxa de Administração, será o valor mínimo. A partir do momento em que o número de Cotistas superar 300 (trezentos) Cotistas, o percentual será elevado de 0,15% (quinze centésimos por cento) para 0,19% (dezenove centésimos por cento) sobre a Base de Cálculo da Taxa de Administração.</p>												
<p>Taxa de Gestão</p>	<p>A remuneração do Gestor, na prestação dos serviços de gestão de carteira do Fundo, corresponderá ao valor equivalente a 1,00% (um por cento) calculado (i) sobre o valor contábil do patrimônio líquido do Fundo; ou (ii) caso as cotas do Fundo tenham integrado ou passado a integrar, no período, índices de mercado, cuja metodologia preveja critérios de inclusão que considerem a liquidez das cotas e critérios de ponderação que considerem o volume financeiro das cotas emitidas pelo Fundo, como por exemplo, o IFIX, sobre o valor de mercado do Fundo, calculado com base na média diária da cotação de fechamento das cotas de emissão do Fundo no mês anterior ao do pagamento da remuneração.</p> <p>O Gestor, no período entre janeiro de 2020 e dezembro de 2020, por sua mera liberalidade, renunciará até a totalidade do valor da Taxa de Gestão, de forma a possibilitar que o Fundo distribua dividendos aos Cotistas em montante equivalente a um yield de 7,1% (sete inteiros e um décimo por cento) ao ano sobre o valor da Cota da 4ª Emissão, nos termos e condições do "Contrato de Prestação de Serviços de Gestão de Carteira de Fundo de Investimento Imobiliário", celebrado entre o Fundo e o Gestor, em 13 de setembro de 2019, conforme aditado, e do Comunicado ao Mercado divulgado em 01 de novembro de 2019. O Gestor e o Administrador do Fundo avaliarão, mensalmente, o fluxo de caixa projetado do Fundo para o período, para avaliar a necessidade ou não de desconto no valor da Taxa de Gestão de forma a contribuir ao atingimento do índice acima mencionado. A redução temporária da Taxa de Gestão não deverá gerar qualquer acréscimo à Remuneração do Administrador.</p> <p>A partir de janeiro de 2021, a Taxa de Gestão a que o Gestor faz jus voltará a ser cobrada sem qualquer desconto ou redução.</p> <p>Dividend Yield Nominal (estimado)</p> <table border="1"> <thead> <tr> <th>Ano</th> <th>Yield (%)</th> </tr> </thead> <tbody> <tr> <td>2020</td> <td>7,10%</td> </tr> <tr> <td>2021</td> <td>7,28%</td> </tr> <tr> <td>2022</td> <td>7,53%</td> </tr> <tr> <td>2023</td> <td>7,81%</td> </tr> <tr> <td>2024</td> <td>8,08%</td> </tr> </tbody> </table> <p>Fonte: RBR</p> <p>OS VALORES ACIMA DESCRITOS NÃO REPRESENTAM E NEM DEVEM SER CONSIDERADOS, A QUALQUER MOMENTO E SOB QUALQUER HIPÓTESE, COMO PROMESSA, GARANTIA OU SUGESTÃO DE RENTABILIDADE FUTURA.</p>	Ano	Yield (%)	2020	7,10%	2021	7,28%	2022	7,53%	2023	7,81%	2024	8,08%
Ano	Yield (%)												
2020	7,10%												
2021	7,28%												
2022	7,53%												
2023	7,81%												
2024	8,08%												
<p>Taxa de Performance</p>	<p>Adicionalmente à Taxa de Gestão, o Gestor fará jus a Taxa de Performance, a qual será apropriada mensalmente e paga semestralmente, até o 5º (quinto) Dia Útil do 1º (primeiro) mês do semestre subsequente, diretamente pelo Fundo ao Gestor, observado que o pagamento da referida taxa poderá ser feito de forma parcelada, se assim for solicitado pelo Gestor.</p> <p>A Taxa de Performance será calculada da seguinte forma:</p> $VT \text{ Performance} = 0,20 \times [(\Sigma i \text{ corrigido} - \Sigma p \text{ Corrigido})]$ <p>Onde:</p> <p>VT Performance = Valor da Taxa de Performance devida, se resultado for positivo;</p> <p>Índice de Correção = Variação do Benchmark (IPCA + X, sendo que o "X" é a média aritmética do Yield IMA-B 5 (títulos com prazo para o vencimento até cinco anos), divulgado diariamente pela ANBIMA - Associação Brasileira das Entidades dos Mercados Financeiro e de Capitais, em seu <i>website</i>). O fator "X" que vigorará para um determinado período de apuração será o apurado no semestre imediatamente anterior (exemplificativamente, o fator "X" será calculado para o período de 1 de janeiro a 30 de junho para a apuração da Taxa de Performance de 1 de julho a 31 de dezembro, a ser paga em janeiro do ano subsequente) e será ajustado a uma base semestral. Tendo em vista a data de apuração da Taxa de Performance, será utilizada a variação mensal do IPCA divulgada no mês anterior. Esta taxa não representa e nem deve ser considerada, a qualquer momento e sob qualquer hipótese, como promessa, garantia ou sugestão de rentabilidade ou de isenção de riscos para os cotistas;</p> <p>Σi Corrigido = Distribuição de rendimento corrigido pelo benchmark valor total que foi distribuído aos cotistas no semestre (caso não tenha atingido performance, adiciona o valor distribuído do(s) semestre(s) anteriores, corrigido pelo Índice de Correção), apurado conforme fórmula abaixo:</p> $Va = \sum_{N}^{M} \text{Rendimento mês} * \text{Índice de Correção (M)}$ <p>M = Mês referência;</p> <p>N = Mês subsequente ao encerramento da oferta ou mês subsequente ao último mês em que houve pagamento de Taxa de Performance;</p> <p>Σp Corrigido = Índice de Correção no período de apuração, multiplicado pelo valor total integralizado pelos investidores deduzido eventuais amortizações de cotas.</p> <p>O 1º (primeiro) período de apuração da Taxa de Performance iniciará na data do encerramento da presente Emissão, até o último dia útil dos meses de junho ou dezembro, o que primeiro ocorrer.</p>												



Taxa de Ingresso e de Saída	Com exceção da Taxa de Distribuição Primária, não serão cobradas taxa de ingresso e saída dos Investidores.
Características das Novas Cotas	<p>As Novas Cotas (i) são emitidas em classe única (não existindo diferenças acerca de qualquer vantagem ou restrição entre as Novas Cotas) e conferem aos seus titulares idênticos direitos políticos, sendo que cada Nova Cota confere ao seu titular o direito a um voto nas Assembleias Gerais de Cotistas do Fundo; (ii) correspondem a frações ideais do Patrimônio Líquido; (iii) não são resgatáveis; (iv) terão a forma nominativa e escritural; (v) conferirão aos seus titulares, desde que totalmente subscritas e integralizadas, direito de participar, integralmente, em quaisquer rendimentos do Fundo, se houver; (vi) não conferem aos seus titulares propriedade sobre os ativos integrantes da carteira do Fundo ou sobre fração ideal desses ativos; e (vii) serão registradas em contas de depósito individualizadas, mantidas pelo Escriturador em nome dos respectivos titulares, a fim de comprovar a propriedade das Novas Cotas e a qualidade de Cotista do Fundo, sem emissão de certificados.</p> <p>Todas as Novas Cotas, independentemente da Data de Liquidação, conferirão aos seus titulares o direito de auferir os rendimentos do Fundo, se houver. Sem prejuízo do disposto no subitem "i)" acima, não podem votar nas assembleias gerais de Cotistas do Fundo (a) o Administrador ou o Gestor; (b) os sócios, diretores e funcionários do Administrador ou do Gestor; (c) empresas ligadas ao Administrador ou ao Gestor, seus sócios, diretores e funcionários; (d) os prestadores de serviços do Fundo, seus sócios, diretores e funcionários; (e) o Cotista, na hipótese de deliberação relativa a laudos de avaliação de bens de sua propriedade que concorram para a formação do patrimônio do Fundo; e (f) o Cotista cujo interesse seja conflitante com o do Fundo.</p> <p>Não se aplica o disposto no parágrafo acima quando: (i) os únicos Cotistas do Fundo forem as pessoas mencionadas nos itens (a) a (f); ou (ii) houver aquiescência expressa da maioria dos demais Cotistas, manifestada na própria assembleia geral de Cotistas, ou em instrumento de procuração que se refira especificamente à assembleia geral de Cotistas em que se dará a permissão de voto; ou (iii) todos os subscritores das Novas Cotas forem condôminos de bem com que concorreram para a integralização das Cotas, podendo aprovar o laudo, sem prejuízo da responsabilidade de que trata o § 6º do artigo 8º da Lei nº 6.404, de 15 de dezembro de 1976, conforme alterada, conforme o § 2º do artigo 12 da Instrução CVM 472.</p> <p>De acordo com o disposto no artigo 2º da Lei nº 8.668/93 e no artigo 9º da Instrução CVM 472, o Cotista não poderá requerer o resgate de suas Cotas.</p>
Demais termos, condições e características do Fundo e das Cotas	Os demais termos, condições e características do Fundo e das Cotas seguem descritos no Prospecto Definitivo e no Regulamento.

8. CARACTERÍSTICAS DAS NOVAS COTAS, DA EMISSÃO E DA OFERTA

Número da Emissão	A presente Emissão representa a 4ª (quarta) emissão de cotas do Fundo.
Montante Inicial da Oferta	Inicialmente, R\$400.000.020,00 (quatrocentos milhões e vinte reais), sem considerar a Opção de Lote Adicional, considerando a subscrição e integralização da totalidade das Novas Cotas pelo Preço de Emissão, o qual poderá ser (i) aumentado em virtude da Opção de Lote Adicional; ou (ii) diminuído em virtude da distribuição parcial, desde que observado o Montante Mínimo da Oferta.
Quantidade de Cotas da Oferta	4.761.905 (quatro milhões, setecentas e sessenta e uma mil, novecentas e cinco) de Novas Cotas, sem considerar a Opção de Lote Adicional, o qual poderá ser (i) aumentado em virtude da Opção de Lote Adicional; ou (ii) diminuído em virtude da distribuição parcial, desde que observado o Montante Mínimo da Oferta. Para maiores informações sobre a distribuição parcial, veja a Seção "4. Termos e Condições da Oferta - Distribuição Parcial", na página 73 do Prospecto Definitivo.
Montante Mínimo da Oferta	R\$25.000.080,00 (vinte e cinco milhões e oitenta reais), sem considerar a Taxa de Distribuição Primária, correspondente a 297.620 (duzentas e noventa e sete mil e seiscentas e vinte) Novas Cotas.
Ambiente da Oferta	A Oferta será realizada no mercado de balcão não organizado e a sua liquidação será realizada na B3.
Destinação dos Recursos	Observada a Política de Investimentos, os recursos líquidos da presente Oferta serão destinados à aquisição pelo Fundo de Ativos Imobiliários e Valores Mobiliários, nos termos do Regulamento de forma discricionária e ativa pelo Gestor, sem determinação de aquisição de qualquer ativo específico, observado o previsto na Seção "4. Termos e Condições da Oferta - Destinação dos Recursos", na página 77 do Prospecto Definitivo.
Opção de Lote Adicional	<p>Sem prejuízo do disposto acima, o Fundo poderá, por meio do Gestor e do Administrador, optar por emitir um Lote Adicional de Novas Cotas, aumentando em até 20% (vinte por cento) a quantidade das Novas Cotas originalmente ofertadas, nos termos e conforme os limites estabelecidos no artigo 14, parágrafo 2º, da Instrução CVM 400.</p> <p>Aplicar-se-ão às Novas Cotas oriundas do exercício da Opção de Lote Adicional, caso venham a ser emitidas, as mesmas condições e preço das Novas Cotas inicialmente ofertadas e a oferta de tais Cotas do Lote Adicional também será conduzida sob o regime de melhores esforços de colocação, sob a liderança do Coordenador Líder e a participação dos Participantes Especiais. Assim, a quantidade de Novas Cotas objeto da Oferta poderá ser até 20% (vinte por cento) superior à quantidade de Novas Cotas inicialmente ofertadas, mediante exercício parcial ou total da Opção de Lote Adicional.</p>
Direito de Preferência	Será conferido o direito de preferência aos Cotistas detentores de Cotas do Fundo na data de aprovação da Oferta e que estejam em dia com suas obrigações para com o Fundo, na proporção do número de Cotas do Fundo que possuírem, conforme aplicação do Fator de Proporção para Subscrição de Cotas, equivalente a 1,67765694813, nos termos dos documentos da Oferta. Os Cotistas poderão ceder, a título oneroso ou gratuito, total ou parcialmente, seu Direito de Preferência entre os próprios Cotistas ou a terceiros, respeitando-se os prazos operacionais estabelecidos pela B3. Para mais informações acerca do Direito de Preferência ver seção "4. Termos e Condições da Oferta - Direito de Preferência" na página 74 do Prospecto Definitivo.
Preço de Emissão por Nova Cota	R\$84,00 (oitenta e quatro reais) por Nova Cota, sem considerar a Taxa de Distribuição Primária.

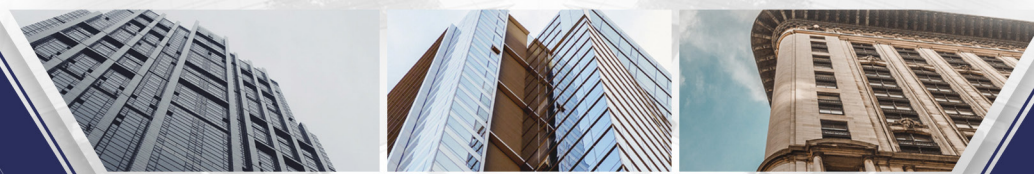

Taxa de Distribuição Primária	Taxa em montante equivalente a 4,11% (quatro inteiros e onze centésimos por cento) do Preço de Emissão das Novas Cotas, totalizando o valor de R\$3,45 (três reais e quarenta e cinco) por Nova Cota, cujos recursos serão utilizados exclusivamente para pagamento da comissão de estruturação e distribuição da Oferta devida às Instituições Participantes, sendo certo que (i) eventual saldo positivo da Taxa de Distribuição Primária será incorporado ao patrimônio do Fundo; e (ii) eventuais custos e despesas da Oferta não arcados pela Taxa de Distribuição Primária serão de responsabilidade do Fundo. Para mais informações acerca da Taxa de Distribuição Primária ver seção "4. Termos e Condições da Oferta - Taxa de Distribuição Primária" na página 76 do Prospecto Definitivo.
Preço de Subscrição	O Preço de Emissão acrescido da Taxa de Distribuição Primária, totalizando R\$87,45 (oitenta e sete reais e quarenta e cinco centavos).
Número de Séries	Série única.
Aplicação Mínima Inicial ou Investimento Mínimo por Investidor	298 (duzentas e noventa e oito) Novas Cotas, totalizando a importância de R\$25.032,00 (vinte e cinco mil e trinta e dois reais) por Investidor, o qual não inclui a Taxa de Distribuição Primária e R\$26.060,10 (vinte e seis mil e sessenta reais e dez centavos), considerando a Taxa de Distribuição Primária, observado que a quantidade de Novas Cotas atribuídas ao Investidor poderá ser inferior ao mínimo acima referido nas hipóteses previstas na Seção "4. Termos e Condições da Oferta - Critério de Colocação da Oferta Não Institucional", na página 81 do Prospecto Definitivo, e na Seção "4. Termos e Condições da Oferta - Distribuição Parcial", na página 73 do Prospecto Definitivo.
Limites de Aplicação em Cotas de Emissão do Fundo	Não há limite máximo de aplicação em Novas Cotas de Emissão do Fundo, respeitado o Montante Inicial da Oferta, ficando desde já ressalvado que, se o Fundo aplicar recursos em empreendimento imobiliário que tenha como incorporador, construtor ou sócio, Cotista que possua, isoladamente ou em conjunto com pessoa a ele ligada, mais de 25% (vinte e cinco por cento) das Cotas emitidas, o Fundo passará a sujeitar-se à tributação aplicável às pessoas jurídicas.
Data de Emissão	Será a Data de Liquidação do Direito de Preferência.
Regime de Distribuição das Novas Cotas	As Novas Cotas objeto desta Oferta serão distribuídas pelas Instituições Participantes da Oferta (conforme abaixo definidas), sob a liderança do Coordenador Líder, sob o regime de melhores esforços de colocação.
Distribuição Parcial	Será admitida, nos termos dos artigos 30 e 31 da Instrução CVM 400 e do Regulamento, a distribuição parcial das Novas Cotas, respeitado o Montante Mínimo da Oferta. As Novas Cotas que não forem efetivamente subscritas e integralizadas deverão ser canceladas. O Cotista, ao exercer seu Direito de Preferência, ou o Investidor da Oferta terão a faculdade, como condição de eficácia de seus Pedidos de Reserva, ordens de investimento, exercício do Direito de Preferência ou aceitação da Oferta, de condicionar a sua adesão à Oferta, nos termos do artigo 31 da Instrução CVM 400, a que haja distribuição: (i) da integralidade do Montante Inicial da Oferta; ou (ii) da quantidade mínima de Novas Cotas, mas que não poderá ser inferior ao Montante Mínimo da Oferta. Caso a aceitação esteja condicionada ao item (ii) acima, o Investidor deverá indicar se pretende receber (1) a totalidade das Novas Cotas subscritas; ou (2) uma quantidade equivalente à proporção entre o número de Novas Cotas efetivamente distribuídas e o número de Novas Cotas originalmente ofertadas, presumindo-se, na falta de manifestação, o interesse do Investidor em receber a totalidade das Novas Cotas objeto do(s) Pedido(s) de Reserva ou da ordem de investimento, conforme o caso. Na hipótese de o Investidor indicar o item (2) acima, o valor mínimo a ser subscrito por Investidor no contexto da Oferta poderá ser inferior ao Investimento Mínimo por Investidor. Adicionalmente, caso seja atingido o Montante Mínimo da Oferta, não haverá abertura de prazo para desistência, nem para modificação do exercício do Direito de Preferência, dos Pedidos de Reserva e das intenções de investimento dos Investidores da Oferta. No caso de captação abaixo do Montante Inicial da Oferta, o Cotista que, ao exercer seu Direito de Preferência, condicionou, no seu exercício do Direito de Preferência, a sua adesão à Oferta, nos termos do artigo 31 da Instrução CVM 400, a que haja distribuição da integralidade do Montante Inicial da Oferta ou de quantidade mínima de Novas Cotas que não foi atingida pela Oferta, este Investidor não terá o seu Pedido de Reserva ou ordem de investimento acatado, e, conseqüentemente, o mesmo será cancelado automaticamente. Caso determinado Investidor da Oferta já tenha efetivado qualquer pagamento, os valores já depositados serão devolvidos aos referidos Investidores, acrescidos dos rendimentos líquidos auferidos pelas aplicações do Fundo nos Investimentos Temporários, calculados <i>pro rata temporis</i> , a partir da Data de Liquidação do Direito de Preferência, com dedução, se for o caso, dos valores relativos aos tributos incidentes, se a alíquota for superior a zero, no prazo de até 05 (cinco) Dias Úteis contados do Comunicado de Resultado Final da Alocação. Nesta hipótese de restituição de quaisquer valores aos Cotistas estes deverão fornecer recibo de quitação relativo aos valores restituídos. OS INVESTIDORES DEVERÃO LER A SEÇÃO "FATORES DE RISCO" DO PROSPECTO DEFINITIVO, EM ESPECIAL O FATOR DE RISCO "RISCO DA NÃO CONCRETIZAÇÃO DA OFERTA" NA PÁGINA 121 DO PROSPECTO DEFINITIVO.
Coordenador Líder	XP INVESTIMENTOS CORRETORA DE CÂMBIO, TÍTULOS E VALORES MOBILIÁRIOS S.A., acima qualificada.
Instituições Participantes da Oferta	O Coordenador Líder poderá, sujeito aos termos e às condições do Contrato de Distribuição, convidar outras instituições financeiras integrantes do sistema de distribuição de valores mobiliários, autorizadas a operar no mercado de capitais brasileiro e credenciadas junto à B3, para participarem do processo de distribuição das Cotas (" Participantes Especiais " e, em conjunto com o Coordenador Líder, " Instituições Participantes da Oferta "). Para formalizar a adesão dos Participantes Especiais ao processo de distribuição das Cotas, o Coordenador Líder enviará uma carta convite às Participantes Especiais, sendo certo que, após o recebimento da carta convite, os Participantes Especiais poderão outorgar mandato à B3 para que esta, em nome dos Participantes Especiais, possa celebrar um termo de adesão ao Contrato de Distribuição (" Termo de Adesão ").

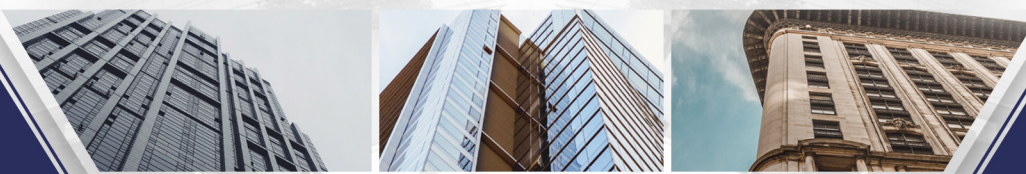

Público-Alvo	<p>A Oferta é destinada aos Investidores da Oferta.</p> <p>No âmbito da Oferta não será admitida a aquisição de Novas Cotas por clubes de investimento constituídos nos termos do Artigo 1º da Instrução CVM 494.</p> <p>Adicionalmente, não serão realizados esforços de colocação das Cotas em qualquer outro país que não o Brasil.</p> <p>Será garantido aos Investidores o tratamento igualitário e equitativo, desde que a aquisição das Novas Cotas não lhes seja vedada por restrição legal, regulamentar ou estatutária, cabendo às Instituições Participantes da Oferta a verificação da adequação do investimento nas Cotas ao perfil de seus respectivos clientes.</p>
Plano de Distribuição	<p>O Coordenador Líder, observadas as disposições da regulamentação aplicável, realizará a distribuição das Cotas sob o regime de melhores esforços de colocação, de acordo com a Instrução CVM 400, com a Instrução CVM 472 e demais normas pertinentes, conforme o plano da distribuição adotado em cumprimento ao disposto no artigo 33, §3º, da Instrução CVM 400, o qual leva em consideração as relações com clientes e outras considerações de natureza comercial ou estratégica do Coordenador Líder, devendo assegurar (i) que o tratamento conferido aos Investidores seja justo e equitativo; (ii) a adequação do investimento ao perfil de risco do Público Alvo da Oferta; e (iii) que os representantes das Instituições Participantes da Oferta recebam previamente exemplares o Prospecto Definitivo para leitura obrigatória e que suas dúvidas possam ser esclarecidas por pessoas designadas pelo Coordenador Líder. Para maiores informações sobre o plano de distribuição, veja a Seção "4. Termos e Condições da Oferta - Plano de Distribuição", na página 78 do Prospecto Definitivo.</p>
Procedimento de Alocação	<p>Haverá Procedimento de Alocação no âmbito da Oferta conduzido pelo Coordenador Líder para a verificação, junto aos Investidores da Oferta, da demanda pelas Novas Cotas, considerando os Pedidos de Reserva dos Investidores Não Institucionais e com recebimento de ordens de investimento dos Investidores Institucionais, sem lotes mínimos (observado o Investimento Mínimo) ou máximos, para a definição do montante total de Novas Cotas a serem emitidas na Oferta. Os Investidores que sejam Pessoas Vinculadas poderão participar do Procedimento de Alocação, sem qualquer limitação em relação ao valor total da Oferta, observado, no entanto, que caso seja verificado excesso de demanda superior a 1/3 (um terço) da quantidade de Novas Cotas inicialmente ofertada no âmbito da Oferta, os Pedidos de Reserva e intenções de investimento das Pessoas Vinculadas serão cancelados, sendo certo que esta regra não é aplicável ao Direito de Preferência.</p> <p>O investimento nas Novas Cotas por Investidores da Oferta que sejam Pessoas Vinculadas poderá reduzir a liquidez das Novas Cotas no mercado secundário. PARA MAIS INFORMAÇÕES VER ITEM "PARTICIPAÇÃO DE PESSOAS VINCULADAS NA OFERTA" DA SEÇÃO "FATORES DE RISCO" NA PÁGINA 122 DO PROSPECTO DEFINITIVO.</p>
Prazo de Colocação	<p>O prazo de distribuição pública das Novas Cotas é de até 6 (seis) meses a contar da data de divulgação do Anúncio de Início, ou até a data de divulgação do Anúncio de Encerramento, o que ocorrer primeiro.</p>
Pedido de Reserva	<p>Pedido de reserva das Novas Cotas no âmbito da Oferta, firmado por Investidores Não Institucionais, no âmbito da Oferta Não Institucional, observada a Aplicação Mínima Inicial por Investidor.</p>
Período de Reserva	<p>Para fins do recebimento dos Pedidos de Reserva, o período compreendido entre os dias entre 25 de novembro de 2019 e a data estimada de 17 de dezembro de 2019, inclusive, conforme indicado na Seção "4. Termos e Condições da Oferta - Cronograma Indicativo da Oferta", na página 92 do Prospecto Definitivo.</p>
Investidores Não Institucionais	<p>Investidores pessoas físicas ou jurídicas, residentes, domiciliados ou com sede no Brasil, que não sejam Investidores Institucionais e formalizem Pedido de Reserva durante o Período de Alocação de Ordens, junto a uma única Instituição Participante da Oferta.</p>
Oferta Não Institucional	<p>Durante o Período de Reserva, o Investidor Não Institucional, inclusive aquele considerado Pessoa Vinculada, interessado em subscrever as Novas Cotas objeto da Oferta, deverá preencher e apresentar a uma única Instituição Participante da Oferta suas intenções de investimento por meio de um ou mais Pedido(s) de Reserva, os quais serão considerados de forma cumulativa. O Investidor Não Institucional deverá indicar, obrigatoriamente, no(s) seu(s) respectivo(s) Pedido(s) de Reserva, a sua qualidade ou não de Pessoa Vinculada, sob pena de seu(s) Pedido(s) de Reserva ser(em) cancelado(s) pela respectiva Instituição Participante da Oferta.</p> <p>Para outras informações sobre a Oferta Não Institucional, consulte a Seção "4. Termos e Condições da Oferta - Oferta Não Institucional" na página 80 e seguintes do Prospecto Definitivo.</p>
Pessoas Vinculadas	<p>Significam os Investidores da Oferta que sejam, nos termos do artigo 55 da Instrução CVM 400 e do artigo 1º, inciso VI, da Instrução da CVM nº 505, de 27 de setembro de 2011, conforme alterada: (i) controladores e/ou administradores do Fundo, do Administrador, do Gestor e/ou outras pessoas vinculadas à emissão e distribuição, bem como seus cônjuges ou companheiros, seus ascendentes, descendentes e colaterais até o 2º (segundo) grau; (ii) controladores e/ou administradores das Instituições Participantes da Oferta; (iii) empregados, operadores e demais prepostos do Gestor, do Administrador, do Fundo ou das Instituições Participantes da Oferta diretamente envolvidos na estruturação da Oferta; (iv) agentes autônomos que prestem serviços ao Fundo, ao Administrador, ao Gestor ou às Instituições Participantes da Oferta; (v) demais profissionais que mantenham, com o Fundo, o Administrador, o Gestor ou as Instituições Participantes da Oferta contrato de prestação de serviços diretamente relacionados à atividade de intermediação ou de suporte operacional no âmbito da Oferta; (vi) sociedades controladas, direta ou indiretamente, pelo Fundo, pelo Administrador, pelo Gestor ou pelas Instituições Participantes da Oferta; (vii) sociedades controladas, direta ou indiretamente por pessoas vinculadas ao Fundo, ao Administrador, ao Gestor ou às Instituições Participantes da Oferta desde que diretamente envolvidos na Oferta; (viii) cônjuge ou companheiro e filhos menores das pessoas mencionadas nos itens "(ii)" a "(vi)" acima; e (ix) clubes e fundos de investimento cuja maioria das cotas pertença às pessoas mencionadas no itens acima, salvo se geridos discricionariamente por terceiros não vinculados, conforme Plano de Distribuição previsto no Prospecto Definitivo.</p>

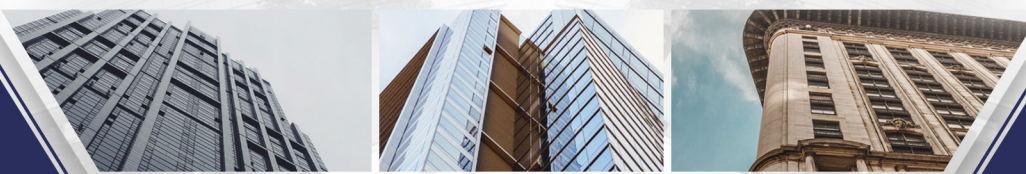

<p>Critério de Colocação da Oferta Não Institucional</p>	<p>Caso o total de Novas Cotas objeto dos Pedidos de Reserva apresentados pelos Investidores Não Institucionais, inclusive aqueles que sejam considerados Pessoas Vinculadas, seja inferior a 30% (trinta por cento) das Novas Cotas, todos os Pedidos de Reserva não cancelados serão integralmente atendidos, e as Novas Cotas remanescentes serão destinadas aos Investidores Institucionais nos termos da Oferta Institucional. Entretanto, caso o total de Novas Cotas correspondente aos Pedidos de Reserva exceda o percentual destinado à Oferta Não Institucional e a totalidade dos Pedidos de Reserva realizados pelos Investidores Não Institucionais seja superior à quantidade de Novas Cotas remanescentes do Período de Exercício do Direito de Preferência (adicionadas às Cotas Adicionais, conforme o caso), será realizado rateio por meio da divisão igualitária e sucessiva das Novas Cotas entre todos os Investidores Não Institucionais que tiverem realizado Pedidos de Reserva, inclusive aqueles que sejam considerados Pessoas Vinculadas, limitada ao valor individual de cada Pedido de Reserva e à quantidade total de Novas Cotas destinadas à Oferta Não Institucional e desconsiderando-se as frações de Cotas. A quantidade de Novas Cotas a serem subscritas por cada Investidor Não Institucional deverá representar sempre um número inteiro, não sendo permitida a subscrição de Novas Cotas representadas por números fracionários. Eventuais arredondamentos serão realizados pela exclusão da fração, mantendo-se o número inteiro (arredondamento para baixo). Caso seja aplicado o rateio indicado acima, o Pedido de Reserva poderá ser atendido em montante inferior ao indicado por cada Investidor Não Institucional, sendo que não há nenhuma garantia de que os Investidores Não Institucionais venham a adquirir a quantidade de Novas Cotas desejada.. O Coordenador Líder, em comum acordo com o Administrador e o Gestor, poderá manter a quantidade de Novas Cotas inicialmente destinada à Oferta Não Institucional ou aumentar tal quantidade a um patamar compatível com os objetivos da Oferta, de forma a atender, total ou parcialmente, os referidos Pedidos de Reserva. Para maiores informações sobre o Critério de Colocação da Oferta Não Institucional, veja a Seção "4. Termos e Condições da Oferta - Critério de Colocação da Oferta Não Institucional" na página 81 do Prospecto Definitivo.</p>
<p>Oferta Institucional</p>	<p>Após o atendimento dos Pedidos de Reserva apresentados pelos Investidores Não Institucionais, respeitado o Critério de Colocação da Oferta Não Institucional, as Novas Cotas objeto da Oferta remanescentes que não forem colocadas na Oferta Não Institucional serão destinadas à colocação junto a Investidores Institucionais, por meio do Coordenador Líder, não sendo admitidas para tais Investidores Institucionais reservas antecipadas e não sendo estipulados valores máximos de investimento, observados os procedimentos previstos na Seção "4. Termos e Condições da Oferta - Oferta Institucional" na página 82 do Prospecto Definitivo.</p>
<p>Critério de Colocação da Oferta Institucional</p>	<p>Caso as intenções de investimento apresentadas pelos Investidores Institucionais excedam o total de Novas Cotas remanescentes após o atendimento da Oferta Não Institucional, o Coordenador Líder dará prioridade aos Investidores Institucionais que, no entender do Coordenador Líder, em comum acordo com o Administrador e o Gestor, melhor atendam os objetivos da Oferta, quais sejam, constituir uma base diversificada de investidores, integrada por investidores com diferentes critérios de avaliação das perspectivas do Fundo e a conjuntura macroeconômica brasileira, bem como criar condições para o desenvolvimento do mercado local de fundos de investimento imobiliário.</p> <p>Para maiores informações sobre o Critério de Colocação da Oferta Institucional, veja a Seção "4. Termos e Condições da Oferta - Critério de Colocação da Oferta Institucional" na página 83 do Prospecto Definitivo.</p>
<p>Disposições Comuns à Oferta Não Institucional e à Oferta Institucional</p>	<p>Durante a colocação das Novas Cotas objeto da Oferta, o Investidor que subscrever a Nova Cota da Emissão receberá, quando realizada a respectiva liquidação, recibo de Cota que, até a obtenção de autorização da B3, não será negociável. Tal recibo é correspondente à quantidade de Novas Cotas por ele adquirida, e se converterá em tal Cota depois de, cumulativamente, serem divulgados o Anúncio de Encerramento e o anúncio de divulgação de rendimentos <i>pro rata</i> e ser obtida a autorização da B3, quando as Novas Cotas passarão a ser livremente negociadas na B3. Com relação ao tratamento de recibo de cotas relacionado aos Cotistas que exerceram o Direito de Preferência veja a Seção "Direito de Preferência" na página 74 do Prospecto Definitivo.</p> <p>Durante o período em que os recibos de cotas da Emissão ainda não estejam convertidos em cotas, o seu detentor fará jus aos rendimentos <i>pro rata</i> relacionados aos Investimentos Temporários calculados desde a data de sua integralização até a divulgação do Anúncio de Encerramento. As Instituições Participantes da Oferta serão responsáveis pela transmissão à B3 das ordens acolhidas no âmbito das ordens de investimento e dos Pedidos de Reserva. As Instituições Participantes da Oferta somente atenderão aos Pedidos de Reserva feitos por Investidores titulares de conta nelas abertas ou mantidas pelo respectivo Investidor.</p> <p>Ressalvadas as referências expressas à Oferta Não Institucional e Oferta Institucional, todas as referências à "Oferta" devem ser entendidas como referências à Oferta Não Institucional e à Oferta Institucional, em conjunto.</p> <p>Nos termos do artigo 55 da Instrução CVM 400, no caso de distribuição com excesso de demanda superior a 1/3 (um terço) da quantidade de Novas Cotas ofertadas (sem considerar as eventuais Cotas do Lote Adicional) os Pedidos de Reserva enviados por Pessoas Vinculadas serão automaticamente cancelados, sendo certo que esta regra não é aplicável ao Direito de Preferência.</p> <p>A PARTICIPAÇÃO DE PESSOAS VINCULADAS NA SUBSCRIÇÃO E INTEGRALIZAÇÃO DAS COTAS PODE AFETAR NEGATIVAMENTE A LIQUIDEZ DAS COTAS NO MERCADO SECUNDÁRIO. PARA MAIORES INFORMAÇÕES A RESPEITO DA PARTICIPAÇÃO DE PESSOAS VINCULADAS NA OFERTA, VEJA A SEÇÃO "FATORES DE RISCO" EM ESPECIAL O FATOR DE RISCO "PARTICIPAÇÃO DAS PESSOAS VINCULADAS NA OFERTA" NA PÁGINA 122 DO PROSPECTO DEFINITIVO.</p>
<p>Taxa de Ingresso e Taxa de Saída</p>	<p>Com exceção da Taxa de Distribuição Primária, não serão cobradas taxa de ingresso e saída dos Investidores.</p>
<p>Formador de Mercado</p>	<p>O Coordenador Líder recomendou ao Fundo a contratação de instituição financeira para atuar, exclusivamente às expensas do Fundo, no âmbito da Oferta por meio da inclusão de ordens firmes de compra e de venda das Cotas, em plataformas administradas pela B3, na forma e conforme disposições da Instrução CVM nº 384, de 17 de março de 2003, conforme alterada, e do Regulamento para Credenciamento do Formador de Mercado nos Mercados Administrados pela B3, anexo ao Ofício Circular 004/2012-DN da B3. A contratação de formador de mercado é opcional, a critério do Administrador e do Gestor, e tem por finalidade fomentar a liquidez das Cotas no mercado secundário.</p>
<p>Registro na CVM</p>	<p>O registro da Oferta foi deferido pela CVM em 04 de dezembro de 2019, sob o nº CVM/SRE/RFI/2019/063.</p> <p>A Oferta foi registrada na CVM, na forma e nos termos da Lei nº 6.385/76, da Instrução CVM 400, da Instrução CVM 472 e das demais disposições legais, regulatórias e autorregulatórias aplicáveis ora vigentes.</p>



<p>Alocação e Liquidação da Oferta</p>	<p>As ordens recebidas por meio das Instituições Participantes da Oferta serão alocadas seguindo os critérios estabelecidos pelo Coordenador Líder, devendo assegurar que o tratamento conferido aos Investidores da Oferta seja justo e equitativo em cumprimento ao disposto no artigo 33, §3º, inciso I, da Instrução CVM 400.</p> <p>Com base nas ordens recebidas pela B3, incluindo aquelas decorrentes do exercício do Direito de Preferência, e nas ordens recebidas dos Investidores Institucionais, o Coordenador Líder, na data do Procedimento de Alocação, conforme o cronograma estimado da Oferta previsto no Prospecto, verificará se: (i) o Montante Mínimo da Oferta foi atingido; (ii) o Montante Inicial da Oferta foi atingido; e, junto ao Administrador e ao Gestor; (iii) se haverá eventualmente a emissão de Cotas do Lote Adicional; diante disto, o Coordenador Líder definirá se haverá liquidação da Oferta, bem como seu volume final. Até o final do dia do Procedimento de Alocação, o Coordenador Líder e o Fundo divulgarão o Comunicado de Resultado Final da Alocação.</p> <p>PARA MAIS INFORMAÇÕES ACERCA DA ALOCAÇÃO E LIQUIDAÇÃO FINANCEIRA VER SEÇÃO “ALOCAÇÃO E LIQUIDAÇÃO FINANCEIRA” NA PÁGINA 84 DO PROSPECTO DEFINITIVO.</p>
<p>Condições Precedentes</p>	<p>O cumprimento dos deveres e obrigações relacionados à prestação dos serviços do Coordenador Líder objeto do Contrato de Distribuição está condicionado ao atendimento de todas as condições precedentes, consideradas condições suspensivas nos termos do artigo 125 do Código Civil, descritas no Contrato de Distribuição, até o registro da Oferta.</p> <p>Para maiores informações sobre as Condições Precedentes, veja a Seção “4. Termos e Condições da Oferta - Contrato de Distribuição - Condições Precedentes” na página 87 do Prospecto Definitivo.</p>
<p>Inadequação de Investimento</p>	<p>O investimento nas Novas Cotas do Fundo representa um investimento sujeito a diversos riscos, uma vez que é um investimento em renda variável, estando os Investidores sujeitos a perdas patrimoniais e a riscos, incluindo, dentre outros, aqueles relacionados com a liquidez das Novas Cotas, à volatilidade do mercado de capitais e à oscilação das cotações das Novas Cotas em mercado de bolsa. Assim, os Investidores poderão perder uma parcela ou a totalidade de seu investimento. Além disso, os Cotistas podem ser chamados a aportar recursos adicionais caso o Fundo venha a ter Patrimônio Líquido negativo. Adicionalmente, o investimento em cotas de fundos de investimento imobiliário não é adequado a investidores que necessitem de liquidez imediata, tendo em vista que as cotas de fundos de investimento imobiliário encontram pouca liquidez no mercado brasileiro, a despeito da possibilidade de terem suas cotas negociadas em bolsa. Além disso, os fundos de investimento imobiliário têm a forma de condomínio fechado, ou seja, não admitem a possibilidade de resgate de suas Novas Cotas, sendo que os seus Cotistas podem ter dificuldades em realizar a venda de suas Novas Cotas no mercado secundário. Adicionalmente, é vedada a subscrição de Novas Cotas por clubes de investimento, nos termos dos artigos 26 e 27 da Instrução CVM 494. Recomenda-se, portanto, que os Investidores leiam cuidadosamente a Seção “6. Fatores de Risco”, nas páginas 97 a 123 do Prospecto Definitivo, antes da tomada de decisão de investimento, para a melhor verificação de alguns riscos que podem afetar de maneira adversa o investimento nas Novas Cotas.</p> <p>A OFERTA NÃO É DESTINADA A INVESTIDORES QUE QUE BUSQUEM RETORNO DE CURTO PRAZO E/OU NECESSITEM DE LIQUIDEZ EM SEUS TÍTULOS OU VALORES MOBILIÁRIOS. O INVESTIMENTO NESTE FUNDO É INADEQUADO PARA INVESTIDORES PROIBIDOS POR LEI EM ADQUIRIR COTAS DE FUNDOS DE INVESTIMENTO IMOBILIÁRIO.</p>
<p>Alteração das Circunstâncias, Revogação ou Modificação, Suspensão e Cancelamento da Oferta</p>	<p>O Coordenador Líder poderá requerer à CVM que autorize a modificar ou revogar a Oferta, caso ocorram alterações substanciais e imprevisíveis nas circunstâncias de fato existentes quando da apresentação do pedido de registro de distribuição, ou que o fundamento, acarretando aumento relevante dos riscos assumidos pelo Fundo e inerentes à própria Oferta. Adicionalmente, o Coordenador Líder poderá modificar a qualquer tempo a Oferta a fim de melhorar seus termos e condições para os Investidores ou a fim de renunciar a condição da Oferta estabelecida pelo Fundo, conforme disposto no artigo 25, § 3º, da Instrução CVM 400. Caso o requerimento de modificação das condições da Oferta seja aceito pela CVM, o prazo para distribuição da Oferta poderá ser adiado em até 90 (noventa) dias contados da aprovação do pedido de registro. Se a Oferta for revogada, os atos de aceitação anteriores ou posteriores à revogação serão considerados ineficazes, conforme o detalhado abaixo. A modificação ou revogação da Oferta deverá ser imediatamente comunicada aos Investidores pelo Coordenador Líder, e divulgada por meio de anúncio de retificação a ser divulgado nas páginas da rede mundial de computadores das instituições Participantes da Oferta, do Administrador, da CVM, da B3 e do Fundos.Net, administrado pela B3, no mesmo veículo utilizado para a divulgação do Aviso ao Mercado e Anúncio de Início, de acordo com o artigo 27 da Instrução CVM 400.</p> <p>Os Investidores que já tiverem aderido à Oferta deverão confirmar expressamente, até as 16:00 horas do 5º (quinto) Dia Útil subsequente à data de recebimento de comunicação que lhes for encaminhada diretamente pelo Coordenador Líder e que informará sobre a modificação da Oferta, objeto de divulgação de anúncio de retificação, seu interesse em manter suas ordens de investimento. Em caso de silêncio, será presumido que os Investidores pretendem manter a declaração de aceitação. As Instituições Participantes da Oferta deverão acautelar-se e certificar-se, no momento do recebimento das aceitações da Oferta, de que o Investidor está ciente de que a Oferta foi alterada e que tem conhecimento das novas condições, conforme o caso.</p> <p>Nos termos do artigo 19 da Instrução CVM 400, a CVM (i) poderá suspender ou cancelar, a qualquer tempo, uma oferta que: (a) esteja se processando em condições diversas das constantes da Instrução CVM 400 ou do registro; ou (b) tenha sido havida por ilegal, contrária à regulamentação da CVM ou fraudulenta, ainda que depois de obtido o respectivo registro; e (ii) deverá suspender qualquer oferta quando verificar ilegalidade ou violação de regulamento sanáveis. O prazo de suspensão de uma oferta não poderá ser superior a 30 (trinta) dias, durante o qual a irregularidade apontada deverá ser sanada. Findo tal prazo sem que tenham sido sanados os vícios que determinaram a suspensão, a CVM deverá ordenar a retirada da referida oferta e cancelar o respectivo registro.</p> <p>Cada Instituição Participante da Oferta deverá comunicar diretamente os Investidores que já tiverem aderido à Oferta sobre a suspensão ou o cancelamento da Oferta. Caso a Oferta seja suspensa, nos termos dos artigos 19 e 20 da Instrução CVM 400, o Investidor poderá revogar sua aceitação à Oferta, devendo, para tanto, informar sua decisão à respectiva Instituição Participante da Oferta até as 16:00 horas do 5º (quinto) Dia Útil subsequente à data em que foi comunicada a suspensão da Oferta, presumindo-se, na falta da manifestação, o interesse do Investidor em não revogar sua aceitação. Se o Investidor revogar sua aceitação, os valores até então integralizados serão devolvidos acrescidos dos rendimentos líquidos auferidos pelas aplicações do Fundo e dos rendimentos pagos pelo Fundo, calculados <i>pro rata temporis</i>, a partir da Data de Liquidação, com dedução, se for o caso, dos valores relativos aos tributos incidentes, se a alíquota for superior a zero, no prazo de até 05 (cinco) Dias Úteis contados da data da respectiva revogação.</p>

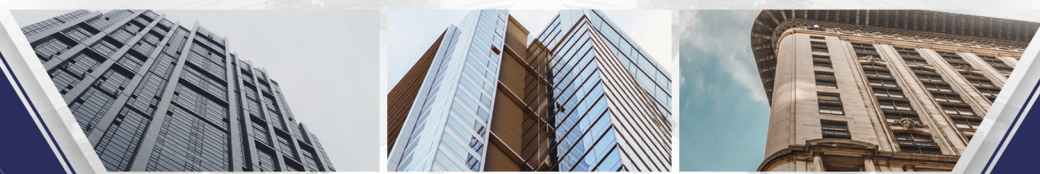

	<p>Caso (i) a Oferta seja cancelada, nos termos dos artigos 19 e 20 da Instrução CVM 400; (ii) a Oferta seja revogada, nos termos dos artigos 25 a 27 da Instrução CVM 400; ou (iii) o Contrato de Distribuição seja resiliado, todos os atos de aceitação serão cancelados e a Instituição Participante da Oferta com a qual o Investidor enviou a sua ordem de investimento ou celebrou o seu Pedido de Reserva comunicará ao investidor o cancelamento da Oferta. Nesses casos, os valores até então integralizados pelos Investidores serão devolvidos acrescidos dos rendimentos líquidos auferidos pelas aplicações do Fundo e dos rendimentos pagos pelo Fundo, calculados <i>pro rata temporis</i>, a partir da Data de Liquidação, com dedução, se for o caso, dos valores relativos aos tributos incidentes, se a alíquota for superior a zero, no prazo de até 05 (cinco) Dias Úteis contados da data da comunicação do cancelamento, da revogação da Oferta ou da resilição do Contrato de Distribuição.</p> <p>Em qualquer hipótese, a revogação da Oferta torna ineficaz a Oferta e os atos de aceitação anteriores ou posteriores, devendo ser restituídos integralmente aos investidores aceitantes os valores depositados acrescidos dos rendimentos líquidos auferidos pelas aplicações do Fundo e dos rendimentos pagos pelo Fundo, calculados <i>pro rata temporis</i>, a partir da Data de Liquidação, com dedução, se for o caso, dos valores relativos aos tributos incidentes, se a alíquota for superior a zero, no prazo de até 05 (cinco) Dias Úteis contados da comunicação do cancelamento da Oferta, conforme disposto no artigo 26 da Instrução CVM 400.</p> <p>Na hipótese de restituição de quaisquer valores aos Investidores, estes deverão fornecer recibo de quitação relativo aos valores restituídos, bem como efetuar a devolução dos Boletins de Subscrição, conforme o caso, das Novas Cotas cujos valores tenham sido restituídos.</p>
<p>Demais Características da Emissão e da Oferta</p>	<p>As demais características da Emissão, da Oferta e das Novas Cotas encontram-se descritas no Prospecto Definitivo.</p>

9. DATA DO INÍCIO DE DISTRIBUIÇÃO PÚBLICA

05 de dezembro de 2019.

10. DATA DE LIQUIDAÇÃO

23 de dezembro de 2019.

11. CRONOGRAMA ESTIMADO DAS ETAPAS DA OFERTA

Encontra-se abaixo o cronograma estimado para as principais etapas da Oferta:

Evento	Etapa	Data prevista ⁽¹⁾⁽²⁾⁽³⁾
I.	Protocolo do pedido de registro da Oferta na CVM e na B3	20/09/2019
II.	Divulgação do Aviso ao Mercado Divulgação do Prospecto Preliminar Início das Apresentações para Potenciais Investidores (<i>roadshow</i>)	01/11/2019
III.	Divulgação do Comunicado ao Mercado de Modificação da Oferta Reapresentação do Prospecto Preliminar	18/11/2019
IV.	Início do período para exercício do Direito de Preferência e negociação do Direito de Preferência tanto na B3 quanto no Escriturador	25/11/2019
V.	Início do Período de Reserva	25/11/2019
VI.	Encerramento da negociação do Direito de Preferência na B3	29/11/2019
VII.	Registro da Oferta	04/12/2019
VIII.	Divulgação do Anúncio de Início Divulgação do Prospecto Definitivo	05/12/2019
IX.	Encerramento do exercício do Direito de Preferência na B3	05/12/2019
X.	Encerramento da negociação do Direito de Preferência no Escriturador	05/12/2019
XI.	Encerramento do exercício do Direito de Preferência no Escriturador Data de Liquidação do Direito de Preferência	06/12/2019
XII.	Divulgação do Comunicado de Encerramento do Período de Exercício do Direito de Preferência	09/12/2019
XIII.	Encerramento do Período de Reserva	17/12/2019
XIV.	Data de realização do Procedimento de Alocação	18/12/2019
XV.	Data de Liquidação da Oferta	23/12/2019
XVI.	Data máxima para encerramento da Oferta e divulgação do Anúncio de Encerramento	04/06/2020

⁽¹⁾ As datas são meramente indicativas e estão sujeitas a alterações, atrasos e antecipações sem aviso prévio, a critério do Coordenador Líder. Qualquer modificação no cronograma da distribuição deverá ser comunicada à CVM e poderá ser analisada como modificação da Oferta, seguindo o disposto nos artigos 25 e 27 da Instrução CVM nº 400/03.

⁽²⁾ A principal variável do cronograma tentativo é o processo com a CVM.

⁽³⁾ Caso ocorram alterações das circunstâncias, revogação, modificação, suspensão ou cancelamento da Oferta, tal cronograma poderá ser alterado. Para informações sobre manifestação de aceitação à Oferta, manifestação de revogação da aceitação à Oferta, modificação da Oferta, suspensão da Oferta e cancelamento ou revogação da Oferta, e sobre os prazos, termos, condições e forma para devolução e reembolso dos valores dados em contrapartida às Novas Cotas, veja as Seções "Alteração das Circunstâncias, Revogação ou Modificação da Oferta" e "Suspensão ou Cancelamento da Oferta", página 85 do Prospecto Definitivo.

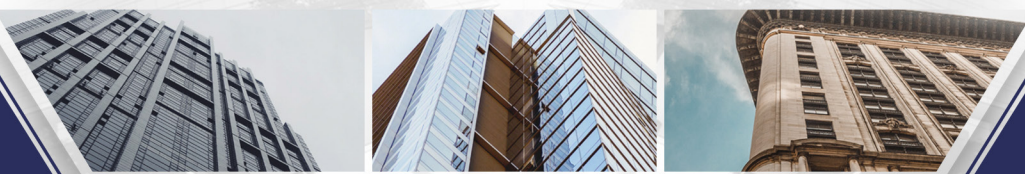

12. DIVULGAÇÃO DE AVISOS E ANÚNCIOS DA OFERTA

Este Anúncio de Início foi e o Anúncio de Encerramento, eventuais anúncios de retificação, bem como todo e qualquer aviso ou comunicado relativo à Oferta serão disponibilizados, até o encerramento da Oferta, nas páginas na rede mundial de computadores do Administrador, das Instituições Participantes da Oferta, da CVM, da B3, do Fundos.net, administrado pela B3, e da ANBIMA, nos seguintes *websites*: **(i) Administrador:** *website*: <https://www.brtrust.com.br/?administracao=rbr-properties-fii&lang=pt> (neste *website* clicar em "Aviso ao Mercado", "Anúncio de Início" ou "Anúncio de Encerramento" ou "Comunicado de Encerramento do Período de Exercício do Direito de Preferência" ou em quaisquer comunicados ao mercado relativos a tais eventos relacionados à Oferta); **(ii) Gestor:** <https://www.rbrasset.com.br/properties/> (neste *website*, clicar em "Central de Downloads" e em seguida clicar em "Aviso ao Mercado", "Anúncio de Início" ou "Anúncio de Encerramento" ou "Comunicado de Encerramento do Período de Exercício do Direito de Preferência" ou em quaisquer comunicados ao mercado relativos a tais eventos relacionados à Oferta); **(iii) Coordenador Líder:** www.xpi.com.br (neste *website* clicar em "Investimentos", depois clicar em "Oferta Pública", em seguida clicar em "Fundo de Investimento Imobiliário RBR Properties - FII Oferta Pública de Distribuição da 4ª Emissão de Cotas do Fundo" e, então, clicar em "Aviso ao Mercado", "Anúncio de Início" ou "Anúncio de Encerramento" ou "Comunicado de Encerramento do Período de Exercício do Direito de Preferência" ou em quaisquer comunicados ao mercado relativos a tais eventos relacionados à Oferta); **(iv) CVM:** <http://www.cvm.gov.br> (neste *website* acessar "Central de Sistemas", clicar em "Ofertas Públicas", clicar em "Ofertas de Distribuição", em seguida em "Ofertas Registradas ou Dispensadas", selecionar "2019" e clicar em "Entrar", acessar em "R\$" em "Quotas de Fundo Imobiliário", clicar em "Fundo de Investimento Imobiliário RBR Properties - FII", e, então, localizar o "Aviso ao Mercado", "Anúncio de Início", "Anúncio de Encerramento" ou "Comunicado de Encerramento do Período de Exercício do Direito de Preferência" ou em quaisquer comunicados ao mercado relativos a tais eventos relacionados à Oferta); e **(v) B3:** www.b3.com.br (neste *website* e clicar em "Home", depois clicar em "Produtos e Serviços", depois clicar "Solução para Emissores", depois clicar em "Ofertas Públicas", depois clicar em "Oferta em Andamento", depois clicar em "Fundos", e depois selecionar "Fundo de Investimento Imobiliário RBR Properties - FII - 4ª Emissão" e, então, localizar o Aviso ao Mercado, Anúncio de Início, o Anúncio de Encerramento, "Comunicado de Encerramento do Período de Exercício do Direito de Preferência", ou quaisquer comunicados ao mercado relativos a tais eventos relacionados à Oferta); e **(vi) Fundos.Net:** <http://www.cvm.gov.br> (neste *website* acessar "Informações Sobre Regulados", clicar em "Fundos de Investimento", clicar em "Consulta a Informações de Fundos", em seguida em "Fundos de Investimento Registrados", buscar por "Fundo de Investimento Imobiliário RBR Properties - FII", clicar em "Fundos.NET", e, então, localizar o "Aviso ao Mercado", "Anúncio de Início" ou "Anúncio de Encerramento" ou "Comunicado de Encerramento do Período de Exercício do Direito de Preferência" ou em quaisquer comunicados ao mercado relativos a tais eventos relacionados à Oferta).

13. PROSPECTO DEFINITIVO

O Prospecto Definitivo está disponível nas seguintes páginas da Internet: **(i) Administrador:** <https://www.brtrust.com.br/?administracao=rbr-properties-fii&lang=pt> (neste *website* clicar em "Prospecto Definitivo"); **(ii) Gestor:** <https://www.rbrasset.com.br/properties/> (neste *website*, clicar em "Central de Downloads" e em seguida clicar em "Prospecto Definitivo"); **(iii) Coordenador Líder:** www.xpi.com.br (neste *website* clicar em "Investimentos", depois clicar em "Oferta Pública", em seguida clicar em "Fundo de Investimento Imobiliário RBR Properties - FII Oferta Pública de Distribuição da 4ª Emissão de Cotas do Fundo" e, então, clicar em "Prospecto Definitivo"); **(iv) CVM:** <http://www.cvm.gov.br> (neste *website* acessar "Central de Sistemas", clicar em "Ofertas Públicas", clicar em "Ofertas de Distribuição", em seguida em "Ofertas Registradas ou Dispensadas", selecionar "2019" e clicar em "Entrar", acessar em "R\$" em "Quotas de Fundo Imobiliário", em seguida clicar "Fundo de Investimento Imobiliário RBR Properties - FII" e então localizar "Prospecto Definitivo"); **(v) B3:** www.b3.com.br (neste *website* e clicar em "Home", depois clicar em "Produtos e Serviços", depois clicar "Solução para Emissores", depois clicar em "Ofertas Públicas", depois clicar em "Oferta em Andamento", depois clicar em "Fundos", e depois selecionar "Fundo de Investimento Imobiliário RBR Properties - FII - 4ª Emissão" e, então, localizar o Prospecto Definitivo); e **(vi) Fundos.Net:** <http://www.cvm.gov.br> (neste *website* acessar "Informações Sobre Regulados", clicar em "Fundos de Investimento", clicar em "Consulta a Informações de Fundos", em seguida em "Fundos de Investimento Registrados", buscar por "Fundo de Investimento Imobiliário RBR Properties - FII", acessar "Fundo de Investimento Imobiliário RBR Properties - FII", clicar em "Fundos.NET", e, então, localizar o "Prospecto Definitivo").

14. INFORMAÇÕES COMPLEMENTARES

Para informações mais detalhadas a respeito do Fundo, das Novas Cotas, da Emissão e da Oferta, o Investidor da Oferta deve consultar o Prospecto Definitivo, disponível nos endereços indicados no item 13 acima, bem como o Regulamento. O Prospecto Definitivo contém informações adicionais e complementares a este Anúncio de Início, que possibilitam aos Investidores da Oferta uma análise detalhada dos termos e condições da Oferta e dos riscos a ela inerentes.

O investimento no Fundo sujeita o Investidor da Oferta a riscos, conforme descritos na seção "Fatores de Risco" do Prospecto Definitivo.

As aplicações realizadas no Fundo não contam com garantia **(i)** do Administrador, do Gestor, das Instituições Participantes da Oferta ou de suas respectivas partes relacionadas; **(ii)** de qualquer mecanismo de seguro; ou **(iii)** do Fundo Garantidor de Créditos - FGC.

Não houve classificação de risco para as Novas Cotas.

LEIA ATENTAMENTE O REGULAMENTO E O PROSPECTO DEFINITIVO ANTES DE ACEITAR A OFERTA, EM ESPECIAL A SEÇÃO FATORES DE RISCO.

O REGISTRO DA OFERTA NÃO IMPLICA, POR PARTE DA CVM, GARANTIA DE VERACIDADE DAS INFORMAÇÕES PRESTADAS, OU JULGAMENTO SOBRE A QUALIDADE DO FUNDO, DE SEU ADMINISTRADOR, DE SEU GESTOR, DE SUA POLÍTICA DE INVESTIMENTOS, DOS ATIVOS IMOBILIÁRIOS QUE CONSTITUÍREM SEU OBJETO OU, AINDA, DAS NOVAS COTAS A SEREM DISTRIBUÍDAS.

São Paulo, 05 de dezembro de 2019

COORDENADOR LÍDER



GESTOR



ADMINISTRADOR



ASSESSOR LEGAL DO GESTOR

LACAZ MARTINS,
PEREIRA NETO,
GUREVICH
& SCHOUERI
ADVOGADOS

ASSESSOR LEGAL DO
COORDENADOR LÍDER



LUZ